



# **Agencja Oceny Technologii Medycznych i Taryfikacji**

**Wydział Taryfikacji**

## **Świadczenia gwarantowane związane z podaniem chemioterapii**

**Raport w sprawie ustalenia taryfy świadczeń**

**nr WT.5403.21.2021**

Data ukończenia 02.06.2021 r.

## Objaśnienia skrótów

<b>Agencja/AOTMiT</b>	Agencja Oceny Technologii Medycznych i Taryfikacji
<b>bd.</b>	brak danych
<b>DRG</b>	jednorodne grupy pacjentów (ang. <i>Diagnosis Related Groups</i> )
<b>Epizod</b>	leczenie w szpitalu obejmujące wszystkie świadczenia udzielone od momentu przyjęcia do szpitala do momentu wypisu lub zgonu, niezależnie od ilości oddziałów (pobytów), w których pacjent był leczony a także analogiczne świadczenia udzielone na rzecz pacjenta w trybie ambulatoryjnym
<b>ICD-9 PL</b>	międzynarodowa klasyfikacja procedur medycznych – wersja polska (ang. <i>International Classification System for Surgical, Diagnostic and Therapeutic Procedures</i> )
<b>ICD-10</b>	międzynarodowa statystyczna klasyfikacja chorób i problemów zdrowotnych (ang. <i>International Statistical Classification of Diseases and Related Health Problems</i> )
<b>JGP</b>	jednorodne grupy pacjentów
<b>Metodyka</b>	proces gromadzenia oraz przetwarzania danych niezbędnych do realizacji zadań związanych z ustaleniem taryfy świadczeń, jak również rodzaj i zakres gromadzonych informacji, opisany w dokumencie sporządzonym przez Agencję
<b>MZ</b>	Ministerstwo Zdrowia
<b>nd.</b>	nie dotyczy
<b>NFZ/Płatnik</b>	Narodowy Fundusz Zdrowia
<b>OPK</b>	ośrodek powstawania kosztów
<b>PKB</b>	produkt krajowy brutto
<b>PL</b>	produkt leczniczy
<b>PSZ</b>	podstawowe szpitalne zabezpieczenie; tzw. Sieć szpitali
<b>Ustawa o świadczeniach</b>	Ustawa z dnia 27 sierpnia 2004 r. o świadczeniach opieki zdrowotnej finansowanych ze środków publicznych (Dz. U. z 2020 r. poz. 1398, z późn. zm.)
<b>WHO</b>	Światowa Organizacja Zdrowia (ang. <i>World Health Organization</i> )
<b>WM</b>	wyrób medyczny

## Spis treści

<b>1. Problem decyzyjny .....</b>	<b>4</b>
<b>2. Taryfikowane świadczenie.....</b>	<b>5</b>
2.1. Charakterystyka świadczenia .....	5
2.2. Aktualny stan finansowania w Polsce .....	8
2.3. Analiza popytu i podaży.....	22
2.4. Stan finansowania w innych krajach .....	32
2.5. Cenniki komercyjne .....	37
2.6. Uwagi do świadczenia .....	37
<b>3. Projekt taryfy.....</b>	<b>39</b>
3.1. Pozyskanie danych.....	39
3.2. Analiza danych.....	42
3.3. Wyniki analizy kosztów.....	47
3.4. Analiza wrażliwości.....	51
3.5. Projekt taryfy.....	52
<b>4. Analiza wpływu na system opieki zdrowotnej .....</b>	<b>56</b>
4.1. Analiza wpływu na budżet płatnika publicznego .....	56
4.2. Analiza wpływu na organizację systemu opieki zdrowotnej .....	57
<b>5. Najważniejsze informacje i wnioski.....</b>	<b>58</b>
<b>6. Bibliografia .....</b>	<b>63</b>
<b>7. Spis tabel, wykresów i rycin.....</b>	<b>64</b>
<b>8. Załączniki.....</b>	<b>66</b>

## 1. Problem decyzyjny

Celem niniejszego raportu jest dokumentacja procesu przygotowania projektu taryfy świadczenia gwarantowanego opieki zdrowotnej, w oparciu o przyjętą metodykę taryfikacji świadczeń.

Podstawę podjęcia przedmiotowych prac stanowi: Zlecenie Ministra Zdrowia z 10.05.2021 r. (znak: DL.736.2.2021.DJK) wydane na podstawie art. 31a ust. 1 ustawy z dnia 27 sierpnia 2004 r. o świadczeniach opieki zdrowotnej finansowanych ze środków publicznych (Dz. U. z 2020 r. poz. 1398 ze zm.) oraz w związku z punktem II planu taryfikacji na 2021 r., tj. *Inne zadania w zakresie taryfikacji świadczeń, szczególnie istotne dla bieżącego funkcjonowania systemu powszechnego ubezpieczenia zdrowotnego.*

Przedmiotem zlecenia jest przygotowanie taryf odnoszących się do podania chemioterapii, uwzględniających, w uzasadnionym zakresie, funkcjonujący dotychczas współczynnik korygujący dla tych świadczeń oraz kompleksowość opieki zapewnianej przez świadczeniodawcę.

Przedmiotem opracowania są: świadczenia gwarantowane z zakresu leczenia szpitalnego, zgodnie z art. 15 Ustawy o świadczeniach,

---

identyfikowane produktami rozliczeniowymi Narodowego Funduszu Zdrowia:

- 5.08.05.0000170 – hospitalizacja hematologiczna u dorosłych/zakwaterowanie
- 5.08.05.0000171 – hospitalizacja onkologiczna u dorosłych/zakwaterowanie
- 5.08.05.0000174 – hospitalizacja hematoonkologiczna u dzieci/zakwaterowanie
- 5.08.05.0000175 – hospitalizacja jednego dnia związana z podaniem leku z katalogu 1n część A
- 5.08.05.0000176 – hospitalizacja jednego dnia w pozostałych przypadkach
- 5.08.05.0000172 – kompleksowa porada ambulatoryjna dotycząca chemioterapii
- 5.08.05.0000173 – podstawowa porada ambulatoryjna dotycząca chemioterapii.

---

zwane dalej: hospitalizacjami do chemioterapii.



Analizowane świadczenia są częścią całkowitego kosztu ponoszonego przez świadczeniodawcę w związku z prowadzeniem procesu terapeutycznego i odnoszą się do elementu związanego z pobytem pacjenta na oddziale lub w poradni, a także podstawowymi czynnościami przy nim wykonywanymi. Drugim istotnym elementem jest właściwe leczenie z zastosowaniem chemioterapii oraz świadczenia dodatkowo refundowane przez NFZ, obejmujące między innymi leczenie wspomagające oraz diagnostykę.

## 2. Taryfikowane świadczenie

### 2.1. Charakterystyka świadczenia

Chemioterapia – jedna z częstszych metod stosowanych w leczeniu nowotworów złośliwych polega na podawaniu pacjentom związków chemicznych wykazujących działanie destrukcyjne w stosunku do komórek nowotworowych. W zależności od typu prowadzonej terapii, polega na podawaniu leków dożylnie, podskórnie lub doustnie, wg określonych schematów ustalanych w zależności od rodzaju nowotworu złośliwego, stopnia jego zaawansowania i innych prowadzonych równocześnie terapii. Świadczenia tego typu są w znaczącej większości przypadków świadczeniami zachowawczymi i mogą być udzielane w domu pacjenta, w trybie ambulatoryjnym, w ramach pobytu w szpitalu w trybie jednodniowym lub trybie hospitalizacji. Tryb jednodniowy zarezerwowany jest dla chorych w przypadku, gdy cel terapii nie może być osiągnięty przez leczenie prowadzone w trybie ambulatoryjnym. Tryb hospitalizacji – wyłącznie w przypadku, gdy cel terapii nie może być osiągnięty przez leczenie prowadzone w trybie jednodniowym lub w trybie ambulatoryjnym.

Konieczność leczenia w trybie stacjonarnym może być spowodowana kilkoma czynnikami, do których należą między innymi:

- konieczność zapewnienia bezpieczeństwa pacjenta;
- realizacja leczenia (np. niektóre leki wymagają podawania całodobowego);
- toksyczność, zdarzenia i działania niepożądane niektórych leków;
- stan pacjenta;
- konieczność przygotowania pacjenta do innego rodzaju leczenia wymagającego pobytu w oddziale;
- czynniki socjalne – pozamedyczne, np. odległość, jaką pacjent ma do pokonania na leczenie.

Decyzję o sposobie leczenia i trybie jego prowadzenia podejmuje kierujący na terapię lekarz onkolog.

Terapia jest zazwyczaj cykliczna, a poszczególne cykle są od siebie oddzielone, w celu regeneracji organizmu. Częstość i liczba cykli chemioterapii, jak również czas trwania leczenia zależą od typu nowotworu, założeń terapeutycznych, stosowanych leków, a także reakcji pacjenta na kurację.

Przy pierwszym podaniu leków przeciwnowotworowych wskazany jest zwykle krótki pobyt w szpitalu w celu obserwacji działań niepożądanych chemioterapii.

Niektóre choroby, np. ostre białaczki i chłoniaki, wymagają postępowania terapeutycznego w warunkach szpitalnych.

#### Przygotowanie leków

Miejszem, w którym wytwarza się leki cytostatyczne jest pracownia cytostatyczna, która najczęściej mieści się w aptece szpitalnej. Leki cytostatyczne podawane pacjentom wymagają przygotowania w odpowiednich warunkach. Ich przygotowanie możliwe jest jedynie w wydzielonym i wentylowanym pomieszczeniu, wyposażonym w filtry HEPA. Leki wykonuje się pod łóżą z laminarnym nawiewem dla substancji przeciwnowotworowych lub izolator farmaceutycznym. Przy łóży laminarnej muszą pracować dwie osoby: operator i pomocnik, posiadające odpowiednie kwalifikacje. Dopuszcza się przygotowanie leku przez jedną osobę, gdy wykorzystane są programy komputerowe sprzężone z wagą elektroniczną. Praca w łóży w boksach aseptycznych powinna odbywać się w cyklach – 2 godziny z przerwą 30 minut. Łączny czas pracy w warunkach aseptycznych nie powinien przekraczać 5 godzin

dziennie. Farmaceuci przygotowujący leki muszą być ubrani w specjalne środki ochrony indywidualnej: kombinezony, fartuchy, rękawice i maseczki o odpowiednim poziomie ochrony. Środki ochrony indywidualnej chroniące przed roztworami cytostatyków, są zaliczane do środków o złożonej konstrukcji kategorii III. Odzież ochronna pracowników przygotowujących cytostatyki powinna być jednorazowa.

Większość cytostatyków ma wąski indeks terapeutyczny, dlatego niezwykle ważne jest monitorowanie ich przygotowania i podawania. Gotowy preparat cytostatyczny jest wydawany z apteki szpitalnej, a specjalny system zamknięty zabezpiecza przed ekspozycją na lek zarówno pacjentów, jak i personel medyczny.

### **Podanie leków**

Ważne jest, aby chemioterapia była prowadzona przez odpowiednio wykwalifikowany personel medyczny.

Podczas podawania cytostatyków należy przestrzegać zaleceń producenta leku, a w szczególności dotyczących stosowania środków ochrony indywidualnej.

Sprzęt medyczny używany do podawania cytostatyków powinien być szczelny, zapewniający niewydostawanie się leku na zewnątrz, a cały sprzęt medyczny używany podczas pielęgnacji chorych leczonych lekami cytostatycznymi powinien być jednorazowego użytku.

W celu usunięcia przed iniekcją powietrza ze strzykawki należy na zakończeniu igły nałożyć jałowy gazik w celu zapobieżenia rozpylania leku; przed podaniem leku pacjentowi igłę należy zmienić. Podczas dzielenia tabletek nie należy dopuszczać do rozprzestrzeniania ich pyłu i nie wolno dotykać ich ręką bez rękawiczek.

Miejsce skażone lekami należy dokładnie zmyć i osuszyć, przy ewentualnym skażeniu skóry, błon śluzowych i oczu należy spłukać je dużą ilością wody. (Walusiak 2001)

### **Dodatkowa diagnostyka i leczenie**

W zależności od choroby nowotworowej oraz rodzaju prowadzonej terapii pacjent może wymagać w dniu podania cytostatyków wykonania badań laboratoryjnych i obrazowych, niezbędnych do podjęcia decyzji o podaniu leków cytostatycznych.

W każdym ośrodku, w którym podaje się leki cytotoksyczne powinny obowiązywać procedury i wytyczne, które dokładnie opisywałyby sposób postępowania w przypadku wystąpienia działań niepożądanych lub powikłań.

### **Podstawy prawne**

Postępowanie z cytostatykami regulują m.in.

- Rozporządzenie Ministra Zdrowia i Opieki Społecznej z dnia 19 czerwca 1996 r. w sprawie bezpieczeństwa i higieny pracy przy przygotowywaniu, podawaniu i przechowywaniu leków cytostatycznych w zakładach opieki zdrowotnej (Dz.U.1996 nr 80 poz. 376 ze zm.);
- Rozporządzenie Ministra Zdrowia z dnia 26 czerwca 2019 r. w sprawie szczegółowych wymagań, jakim powinny odpowiadać pomieszczenia i urządzenia podmiotu wykonującego działalność leczniczą. Dz.U. 2019, poz. 595;

- Rozporządzenie Ministra Zdrowia z dnia 9 listopada 2015 r. w sprawie wymagań Dobrej Praktyki Wytwarzania (U. 2015 poz. 1979 ze zm.);
- Rozporządzenie Parlamentu Europejskiego i Rady (UE) 2016/425 z dnia 09.03.2016 r. w sprawie środków ochrony indywidualnej;
- Standardy jakościowe w farmacji onkologicznej QUAPOS4, Europejskiego Stowarzyszenia Farmaceutów Onkologicznych, 2014 r.

## 2.2. Aktualny stan finansowania w Polsce

Finansowanie świadczeń „pobytowych”, związanych z hospitalizacjami pacjenta do chemioterapii wynika z przepisów rozporządzenia Ministra Zdrowia z dnia 22 listopada 2013 r. w sprawie świadczeń gwarantowanych z zakresu leczenia szpitalnego (Dz.U. z 2016 r. poz. 694 z późn. zm.), które w **§ 4a rozporządzenia** określa obowiązki świadczeniodawcy udzielającego świadczeń gwarantowanych w obszarze leczenia onkologicznego, w tym dotyczące zakwaterowania pacjenta.

*Tabela 1 Warunki realizacji leczenia onkologicznego w trybie hospitalizacji i hospitalizacji planowej (§ 4a przywołanego rozporządzenia)*

### § 4a.

1. Świadczeniodawca udzielający świadczeń gwarantowanych w trybie hospitalizacji i hospitalizacji planowej, realizujący leczenie onkologiczne, o którym mowa w art. 32a ustawy, oraz na warunkach określonych w załączniku nr 3 do rozporządzenia, pełniący rolę ośrodka wiodącego, powinien spełniać następujące warunki:

1) posiadać procedurę postępowania i organizacji udzielania świadczeń zapewniającą:

a) wyodrębnienie ustalającego plan leczenia onkologicznego wielodyscyplinarnego zespołu terapeutycznego, w przypadku:

– leczenia dzieci, składającego się co najmniej z lekarzy specjalistów w dziedzinie:

-- onkologii i hematologii dziecięcej,

-- radioterapii lub radioterapii onkologicznej albo medycyny nuklearnej - w przypadku nowotworów złośliwych lub miejscowo złośliwych, zwanych dalej "nowotworami złośliwymi", leczonych z wykorzystaniem medycyny nuklearnej,

-- chirurgii dziecięcej albo w przypadku chirurgii szczękowo-twarzowej - chirurgii szczękowo-twarzowej lub chirurgii stomatologicznej, albo w przypadku otorynolaryngologii - otolaryngologii dziecięcej lub otorynolaryngologii dziecięcej, lub laryngologii, lub otolaryngologii, lub otorynolaryngologii,

– leczenia dorosłych, składającego się co najmniej z lekarzy specjalistów w dziedzinie:

-- onkologii klinicznej,

-- radioterapii lub radioterapii onkologicznej albo medycyny nuklearnej - w przypadku nowotworów złośliwych leczonych z wykorzystaniem medycyny nuklearnej,

-- chirurgii onkologicznej albo ogólnej, albo w innej dziedzinie zabiegowej odpowiedniej dla danego rodzaju lub umiejscowienia nowotworu złośliwego,

– leczenia nowotworów złośliwych układu krwiotwórczego lub układu chłonnego u dorosłych, składającego się co najmniej z 2 lekarzy specjalistów w dziedzinie hematologii lub onkologii klinicznej, lub 1 specjalisty w dziedzinie hematologii i 1 specjalisty w dziedzinie onkologii klinicznej,

b) podjęcie leczenia:

– w przypadku nowotworów złośliwych układu krwiotwórczego lub układu chłonnego u dzieci - podjęcie leczenia w okresie nie dłuższym niż 14 dni od dnia umieszczenia świadczeniobiorcy na liście oczekujących na udzielenie świadczenia,

– w przypadkach, w których postawienie rozpoznania onkologicznego jest możliwe wyłącznie w wyniku zabiegu diagnostyczno-leczniczego - przeprowadzenie zabiegu diagnostyczno-leczniczego oraz ustalenie planu leczenia onkologicznego przez zespół, o którym mowa w lit. a, w okresie nie dłuższym niż 28 dni od dnia umieszczenia świadczeniobiorcy na liście oczekujących na udzielenie świadczenia,

– w pozostałych przypadkach - ustalenie planu leczenia onkologicznego przez zespół, o którym mowa w lit. a, i podjęcie leczenia w okresie nie dłuższym niż 14 dni od dnia umieszczenia świadczeniobiorcy na liście oczekujących na udzielenie świadczenia,

c) wyodrębnienie planującego i koordynującego proces leczenia wielodyscyplinarnego zespołu terapeutycznego w przypadku diagnostyki i leczenia nowotworu złośliwego piersi, składającego się z:

– lekarza specjalisty w dziedzinie chirurgii ogólnej lub chirurgii onkologicznej, lub ginekologii onkologicznej, z udokumentowanym doświadczeniem obejmującym chirurgiczne zabiegi piersi,

– lekarza specjalisty w dziedzinie onkologii klinicznej,



- lekarza specjalisty w dziedzinie chirurgii plastycznej lub chirurgii onkologicznej, lub chirurgii ogólnej posiadającego udokumentowane certyfikatem ukończenie szkolenia z zakresu chirurgii rekonstrukcyjnej gruczołu piersiowego, lub chirurgii plastycznej w przypadku omawiania postępowania w sprawie wykonania rekonstrukcji piersi,
  - lekarza specjalisty w dziedzinie radioterapii lub radioterapii onkologicznej,
  - lekarza specjalisty w dziedzinie radiologii lub radiodiagnostyki, lub rentgenodiagnostyki, lub radiologii i diagnostyki obrazowej z udokumentowanym doświadczeniem w wykonywaniu i interpretacji badań obrazowych piersi (w szczególności mammografii i ultrasonografii),
  - lekarza specjalisty w dziedzinie patomorfologii,
  - psychologa lub psychoonkologa,
  - pielęgniarki specjalisty w dziedzinie pielęgniarstwa onkologicznego lub po kursie kwalifikacyjnym w dziedzinie pielęgniarstwa onkologicznego, lub w trakcie specjalizacji w dziedzinie pielęgniarstwa onkologicznego, lub w trakcie kursu kwalifikacyjnego w dziedzinie pielęgniarstwa onkologicznego, z co najmniej 2-letnim doświadczeniem w realizacji świadczeń dla świadczeniobiorców z diagnozą nowotworu piersi,
  - fizjoterapeuty;
- 2) zapewniać ustalenie planu leczenia onkologicznego przez zespół, o którym mowa w pkt 1 lit. a, a w przypadku nowotworów złośliwych układu krwiotwórczego lub układu chłonnego u dzieci bez udziału tego zespołu;
- 3) zapewniać udokumentowany udział w zespole prowadzącym leczenie świadczeniobiorców:
- a) osoby prowadzącej fizjoterapię,
  - b) psychologa lub psychoonkologa;
- 4) zapewniać w lokalizacji:
- a) w przypadku leczenia dzieci - oddział o profilu:
    - onkologia i hematologia dziecięca lub
    - chirurgia onkologiczna dziecięca, lub
    - chirurgia onkologiczna, lub
    - onkologia i hematologia dziecięca oraz chirurgia dziecięca, lub
    - onkologia kliniczna oraz chirurgia dziecięca, lub
    - chirurgia szczękowo-twarzowa dla dzieci, lub
    - otorynolaryngologia dla dzieci,
  - b) w przypadku nowotworów złośliwych układu krwiotwórczego - oddział o profilu hematologia lub onkologia kliniczna oraz oddział o profilu zabiegowym,
  - c) w przypadku nowotworów złośliwych układu chłonnego:
    - oddział o profilu hematologia lub onkologia kliniczna oraz oddział o profilu zabiegowym,
    - oddział o profilu dermatologia i wenerologia oraz oddział o profilu zabiegowym - w przypadku pierwotnych skórnych postaci nowotworów złośliwych,
  - ca) w przypadku nowotworów piersi - oddział o profilu chirurgii ogólnej lub chirurgii onkologicznej, lub ginekologii onkologicznej.
  - d) w pozostałych przypadkach - oddział o profilu zabiegowym;
- 5) zapewniać udokumentowaną koordynację, w tym dostęp do świadczeń:
- a) chemioterapii oraz
  - b) radioterapii onkologicznej i medycyny nuklearnej - w przypadku nowotworów złośliwych leczonych z wykorzystaniem medycyny nuklearnej
- odpowiednio w trybie hospitalizacji, leczenia jednego dnia i ambulatoryjnym.
2. Świadczeniodawca udzielający świadczeń gwarantowanych w chemioterapii i radioterapii onkologicznej powinien zapewnić, w przypadkach określonych w art. 33b ust. 2 ustawy, zakwaterowanie albo zakwaterowanie i transport świadczeniobiorcy z miejsca tego zakwaterowania do miejsca udzielania świadczeń.

3. Świadczeniodawca, który zamierza realizować świadczenia gwarantowane diagnostyki i leczenia onkologicznego poszczególnych grup nowotworów zgodnie z warunkami szczegółowymi, jakie powinni spełnić świadczeniodawcy realizujący świadczenia gwarantowane diagnostyki i leczenia onkologicznego poszczególnych grup nowotworów, w terminie do dnia 10 listopada każdego roku przedstawia do właściwego oddziału wojewódzkiego Narodowego Funduszu Zdrowia dokumenty potwierdzające spełnienie warunków realizacji określonych w załączniku nr 3a do rozporządzenia za okres co najmniej roku kalendarzowego. Przystąpienie do realizacji świadczeń gwarantowanych diagnostyki i leczenia onkologicznego poszczególnych grup nowotworów na warunkach określonych w załączniku nr 3a do rozporządzenia następuje po potwierdzeniu przez właściwy oddział wojewódzki Narodowego Funduszu Zdrowia w terminie do dnia 10 grudnia tego roku spełnienia tych warunków, a świadczeniodawca otrzymuje potwierdzenie spełnienia warunków realizacji ośrodka diagnostyki i leczenia nowotworów odpowiednio do spełnianych warunków.

4. Świadczeniodawca realizujący świadczenia gwarantowane diagnostyki i leczenia onkologicznego poszczególnych grup nowotworów na warunkach określonych w załączniku nr 3a do rozporządzenia, do dnia 10 listopada każdego roku przedstawia do właściwego oddziału wojewódzkiego Narodowego Funduszu Zdrowia dokumenty potwierdzające spełnienie warunków realizacji określonych w załączniku nr 3a do rozporządzenia za poprzedzający rok kalendarzowy. Kontynuacja realizacji świadczeń gwarantowanych diagnostyki i leczenia onkologicznego poszczególnych grup nowotworów na warunkach określonych w załączniku nr 3a do rozporządzenia następuje po potwierdzeniu przez właściwy oddział wojewódzki Narodowego Funduszu Zdrowia w terminie do dnia 10 grudnia każdego roku spełnienia tych warunków. Na podstawie potwierdzenia właściwego oddziału wojewódzkiego Narodowego Funduszu Zdrowia świadczeniodawca kontynuuje potwierdzenie spełnienia warunków realizacji ośrodka diagnostyki i leczenia nowotworów odpowiednio do spełnianych warunków. Brak potwierdzenia przez właściwy oddział wojewódzki Narodowego Funduszu Zdrowia w terminie do dnia 10 grudnia każdego roku spełnienia tych warunków uniemożliwia realizację świadczeń na warunkach określonych w załączniku nr 3a do rozporządzenia, a świadczeniodawca traci potwierdzenie spełnienia warunków realizacji ośrodka diagnostyki i leczenia nowotworów odpowiednio do spełnianych warunków.

Część I załącznika nr 3 do przywołanego wyżej rozporządzenia określa warunki szczegółowe, jakie powinni spełnić świadczeniodawcy przy udzielaniu świadczeń gwarantowanych chemioterapii w trybie hospitalizacji i hospitalizacji planowej (tabela poniżej).

Tabela 2 Warunki szczegółowe realizacji świadczeń gwarantowanych z zakresu leczenia szpitalnego: Chemioterapia – hospitalizacja

Lp./ profil lub rodzaj komórki organizacyjnej	Warunki realizacji świadczeń	Hospitalizacja	Hospitalizacja planowa
50. Chemioterapia – hospitalizacja	Lekarze	1) równoważnik 1 etatu: lekarz specjalista w dziedzinie chorób płuc – w zakresie leczenia nowotworów płuc, lub lekarz specjalista w dziedzinie urologii – w zakresie leczenia nowotworów układu moczowo-płciowego, lub lekarz specjalista w dziedzinie endokrynologii – w zakresie guzów neuroendokrynnych, lub lekarz specjalista w dziedzinie ginekologii onkologicznej – w zakresie leczenia nowotworów narządów płciowych kobiecych lub 2) równoważnik 1 etatu: lekarz specjalista w dziedzinie radioterapii lub radioterapii onkologicznej, lub lekarz specjalista w dziedzinie chirurgii onkologicznej – w zakresie leczenia skojarzonego (jednoczesnej chemioradioterapii lub w połączeniu chemioterapii i leczenia operacyjnego) – pod warunkiem zapewnienia stałego konsultanta – lekarza specjalisty w dziedzinie onkologii klinicznej, lub 3) równoważnik 1 etatu: lekarz specjalista w dziedzinie onkologii klinicznej lub lekarz specjalista chemioterapii nowotworów, lub lekarz specjalista hematologii, lub lekarz specjalista onkologii i hematologii dziecięcej.	

Lp./ profil lub rodzaj komórki organizacyjnej	Warunki realizacji świadczeń	Hospitalizacja	Hospitalizacja planowa
	Pielęgniarki	Przeszkolone w zakresie podawania cytostatyków (równoważnik 3 etatów).	
	Organizacja udzielania świadczeń	Całodobowy oddział szpitalny: onkologiczny, onkologiczny dla dzieci, onkologii klinicznej, chemioterapii, ginekologii onkologicznej, hematologiczny, hematologiczny dla dzieci, nowotworów krwi, chirurgii onkologicznej, chorób wewnętrznych, endokrynologiczny, endokrynologiczny dla dzieci, gastroenterologiczny, gastroenterologiczny dla dzieci, gruźlicy i chorób płuc, gruźlicy i chorób płuc dla dzieci, chorób płuc, chorób płuc dziecięcych, pediatryczny, chirurgiczny ogólny, chirurgii dziecięcej, otorynolaryngologiczny, otorynolaryngologiczny dziecięcy, urologiczny, urologiczny dziecięcy, transplantologiczny, radioterapii.	
	Zapewnienie realizacji badań	1) ultrasonograficznych, 2) RTG konwencjonalne, 3) mammografii, 4) tomografii komputerowej, 5) histopatologicznych, 6) scyntygrafii, 7) markerów nowotworowych, 8) morfologii krwi i badań biochemicznych, 9) endoskopowych (bronchoskopia, gastroskopia, kolonoskopia, rektosigmoidoskopia, cystoskopia), 10) cytomorfologicznych, 11) cytochemicznych, 12) immunofenotypowych szpiku – dostęp.	

Źródło: Rozporządzenie Ministra Zdrowia z dnia 22 listopada 2013 r. w sprawie świadczeń gwarantowanych z zakresu leczenia szpitalnego (tekst jedn. Dz. U 2017, poz. 2295, z późn. zm.)

Część II załącznika nr 3 do rozporządzenia określa warunki szczegółowe, jakie powinni spełnić świadczeniodawcy przy udzielaniu świadczeń gwarantowanych w trybie leczenia jednego dnia (chemioterapia – leczenie jednego dnia).

Tabela 3 Warunki szczegółowe realizacji świadczeń gwarantowanych w trybie leczenia jednego dnia Chemioterapia – leczenie jednego dnia

Lp./ profil lub rodzaj komórki organizacyjnej	Warunki realizacji świadczeń	Hospitalizacja	Hospitalizacja planowa
10. Chemioterapia – leczenie jednego dnia	Lekarze	1) równoważnik 1 etatu: lekarz specjalista w dziedzinie chorób płuc – w zakresie leczenia nowotworów płuc, lub lekarz specjalista w dziedzinie urologii – w zakresie leczenia nowotworów układu moczowo-płciowego, lub lekarz specjalista w dziedzinie endokrynologii – w zakresie guzów neuroendokrynnych, lub lekarz specjalista w dziedzinie ginekologii onkologicznej – w zakresie leczenia nowotworów narządów płciowych kobiecych lub 2) równoważnik 1 etatu: lekarz specjalista w dziedzinie radio-terapii lub radioterapii onkologicznej, lub chirurgii onkologicznej – w zakresie leczenia skojarzonego, tzn. jednoczesnej chemioradioterapii lub w połączeniu chemioterapii i leczenia operacyjnego – pod warunkiem zapewnienia stałego	

Lp./ profil lub rodzaj komórki organizacyjnej	Warunki realizacji świadczeń	Hospitalizacja	Hospitalizacja planowa
		<p>konsultanta – lekarza specjalisty w dziedzinie onkologii klinicznej, lub</p> <p>3) równoważnik 1 etatu: lekarz specjalista w dziedzinie onkologii klinicznej lub lekarz specjalista w dziedzinie chemioterapii nowotworów, lub lekarz specjalista w dziedzinie hematologii, lub lekarz specjalista w dziedzinie onkologii i hematologii dziecięcej.</p>	
	Pielęgniarki	Przeszkolone w zakresie podawania substancji aktywnych w chemioterapii (równoważnik 3 etatów).	
	Organizacja udzielania świadczeń	<p>1) oddział jednego dnia lub całodobowy oddział szpitalny: onkologiczny, onkologiczny dla dzieci, onkologii klinicznej, chemioterapii, ginekologii onkologicznej, hematologiczny, hematologiczny dla dzieci, nowotworów krwi, chirurgii onkologicznej, chorób wewnętrznych, endokrynologiczny, endokrynologiczny dla dzieci, gastroenterologiczny, gastroenterologiczny dla dzieci, gruźlicy i chorób płuc, gruźlicy i chorób płuc dla dzieci, chorób płuc, chorób płuc dziecięcy, pediatriczny, chirurgiczny ogólny, chirurgii dziecięcej, otorynolaryngologiczny, otorynolaryngologiczny dziecięcy, urologiczny, urologiczny dziecięcy, transplantologiczny, radioterapii;</p> <p>2) udzielanie świadczeń w oddziale, o którym mowa w pkt 1, co najmniej 5 dni w tygodniu.</p>	
	Wyposażenie w sprzęt i aparaturę medyczną	<p>Oddziału jednego dnia lub całodobowego oddziału szpitalnego, o którym mowa w części: „Organizacja udzielania świadczeń”:</p> <p>1) źródło tlenu, powietrza i próżni;</p> <p>2) aparat do pomiaru ciśnienia krwi;</p> <p>3) monitor EKG;</p> <p>4) pulsoksymetr.</p>	
	Zapewnienie realizacji badań	<p>Dostęp do badań:</p> <p>1) ultrasonograficznych;</p> <p>2) RTG konwencjonalnego;</p> <p>3) mammografii;</p> <p>4) tomografii komputerowej;</p> <p>5) histopatologicznych,</p> <p>6) scyntygrafii;</p> <p>7) markerów nowotworowych;</p> <p>8) morfologii krwi i badań biochemicznych;</p> <p>9) endoskopowych (bronchoskopia, gastroscopia, kolonoskopia, rektosigmoidoskopia, cystoskopia);</p> <p>10) cytomorfologicznych;</p> <p>11) cytochemicznych;</p> <p>12) immunofenotypowych szpiku.</p>	

Źródło: Rozporządzenie Ministra Zdrowia z dnia 22 listopada 2013 r. w sprawie świadczeń gwarantowanych z zakresu leczenia szpitalnego (tekst jedn. Dz. U 2017, poz. 2295, z późn. zm.)

Poziom finansowania ze środków publicznych dla świadczeń dedykowanych chemioterapii, które są przedmiotem tego opracowania określony został w załączniku 1 do Zarządzenia Nr 91/2021/DGL Prezesa Narodowego Funduszu Zdrowia z dnia 14 maja 2021 r. zmieniającego zarządzenie w sprawie określenia warunków zawierania i realizacji umów w rodzaju leczenie szpitalne w zakresie chemioterapia (Załącznik nr 1e do zarządzenia Nr 72/2021/DGL Prezesa NFZ z dnia 21 kwietnia 2021 r.).

Wskazać należy, że świadczenia gwarantowane związane z podaniem chemioterapii objęte są współczynnikiem korygującym w wysokości 1,2. Do 31 marca 2021 r. współczynnik ten obejmował świadczenia realizowane przez szpitale:

- Ogólnopolskie,
- Onkologiczne,
- Pulmonologiczne,
- III stopnia, u których udział wartości sfinansowanych świadczeń onkologicznych, za okres ostatniego pełnego roku kalendarzowego, wyniósł co najmniej 40% wartości tych świadczeń sfinansowanych na terenie danego województwa.

Następnie został uchylony na mocy *Zarządzenia Nr 91/2021/DGL Prezesa Narodowego Funduszu Zdrowia z dnia 30 kwietnia 2021 zmieniającego zarządzenie w sprawie szczegółowych warunków umów w systemie podstawowego szpitalnego zabezpieczenia świadczeń opieki zdrowotnej.*

W obecnym kształcie omawiany współczynnik korygujący wysokości 1,2 obejmuje wszystkie objęte przedmiotowym raportem świadczenia gwarantowane związane z podaniem chemioterapii objęte są współczynnikiem – na mocy *Zarządzenia Nr 91/2021/DGL Prezesa Narodowego Funduszu Zdrowia z dnia 14 maja 2021 r. zmieniającego zarządzenie w sprawie określenia warunków zawierania i realizacji umów w rodzaju leczenie szpitalne w zakresie chemioterapii.*

Przedmiotowe informacje przedstawiono w poniższej tabeli

Tabela 4 Produkty rozliczeniowe będące przedmiotem opracowania zawarte w załączniku 1 e do zarządzenia dot. leczenia szpitalnego w zakresie chemioterapia - wyciąg

lp.	świadczenia						specjalności medyczne (specjalności zgodnie z rozporządzeniem Ministra Zdrowia z dnia 17 maja 2012 r.)															warunki udzielania świadczeń			Uwagi
	kod świadczenia	nazwa świadczenia	wartość punktowa - obecna				40 chirurgia onkologiczna	05 chirurgia ogólna	42 choroby płuc	07 choroby wewnętrzne	44 endokrynologia	47 gastroenterologia	50 hematologia	60 onkologia i hematologia	24 onkologia kliniczna	26 otorynolaryngologia	28 pediatria	34 urologia	49 ginekologia onkologiczna	32 radioterapia onkologiczna	71 transplantologia kliniczna	tryb ambulatoryjny	tryb jednego dnia	hospitalizacja	
			1 dzień	2 dzień	3 dzień	4 i kolejny																			
1	5.08.05.0000170	hospitalizacja hematologiczna u dorosłych / zakwaterowanie	668,43	668,43	668,43	612,73							X		X									X	za osobodzień nie można łączyć ze świadczeniami z katalogu 1a; nie można łączyć ze świadczeniami z katalogu 1b (z wyjątkiem świadczeń: 5.52.01.0001424, 5.52.01.0001440, 5.52.01.0001470, wykazywanych w różnych datach w ramach hospitalizacji); nie można łączyć ze świadczeniem z katalogu 1d: kod 5.07.01.0000048 zakwaterowanie do teleradioterapii;
2	5.08.05.0000171	hospitalizacja onkologiczna u dorosłych / zakwaterowanie	557,02	557,02	557,02	501,32	X	X	X	X	X	X	X		X	X		X	X	X	X			X	za osobodzień nie można łączyć ze świadczeniami z katalogu 1a; nie można łączyć ze świadczeniami z katalogu 1b (z wyjątkiem świadczeń: 5.52.01.0001424, 5.52.01.0001440, 5.52.01.0001470, wykazywanych w różnych datach w ramach hospitalizacji); nie można łączyć ze świadczeniem z katalogu 1d: ko

lp.	świadczenia						specjalności medyczne (specjalności zgodnie z rozporządzeniem Ministra Zdrowia z dnia 17 maja 2012 r.)														warunki udzielania świadczeń			Uwagi	
	kod świadczenia	nazwa świadczenia	wartość punktowa - obecna				40 chirurgia onkologiczna	05 chirurgia ogólna	42 choroby płuc	07 choroby wewnętrzne	44 endokrynologia	47 gastroenterologia	50 hematologia	60 onkologia i hematologia	24 onkologia kliniczna	26 otorynolaryngologia	28 pediatria	34 urologia	49 ginekologia onkologiczna	32 radioterapia onkologiczna	71 transplantologia kliniczna	tryb ambulatoryjny	tryb jednego dnia		hospitalizacja
			1 dzień	2 dzień	3 dzień	4 i kolejny																			
																									5.07.01.0000048 zakwaterowanie do teleradioterapii
3	5.08.05.0000172	kompleksowa porada ambulatoryjna dotycząca chemioterapii	167,11	x	x	x	X	X	X	X	X	X	X	X	X		X	X	X	X	X				za wykonanie wybranych świadczeń z katalogu 1j lub wydanie albo podanie leków z katalogu leków lub zawierających substancje z katalogu substancji nie można łączyć ze świadczeniami z katalogu 1a; nie można łączyć ze świadczeniami z katalogu 1b (z wyjątkiem świadczeń: 5.52.01.0001424, 5.52.01.0001440, 5.52.01.0001470, 5.52.01.0001499 wykazywanych w różnych datach w ramach hospitalizacji); nie można łączyć ze świadczeniem z katalogu 1d: kod 5.07.01.0000048 zakwaterowanie do teleradioterapii; nie można rozliczać z procedurą z katalogu 1j: kod 5.08.05.0000013 leczenie działań niepożądanych 3 stopnia i kod 5.08.05.0000014 leczenie działań niepożądanych 4 stopnia

lp.	świadczenia						specjalności medyczne (specjalności zgodnie z rozporządzeniem Ministra Zdrowia z dnia 17 maja 2012 r.)															warunki udzielania świadczeń			Uwagi
	kod świadczenia	nazwa świadczenia	wartość punktowa - obecna				40 chirurgia onkologiczna	05 chirurgia ogólna	42 choroby płuc	07 choroby wewnętrzne	44 endokrynologia	47 gastroenterologia	50 hematologia	60 onkologia i hematologia	24 onkologia kliniczna	26 otorynolaryngologia	28 pediatria	34 urologia	49 ginekologia onkologiczna	32 radioterapia onkologiczna	71 transplantologia kliniczna	tryb ambulatoryjny	tryb jednego dnia	hospitalizacja	
			1 dzień	2 dzień	3 dzień	4 i kolejny																			
4	5.08.05.0000173	podstawowa porada ambulatoryjna dotycząca chemioterapii	111,40	x	x	x	X		X		X		X	X				X	X	X	X	X			za wykonanie wybranych świadczeń z katalogu 1j lub wydanie albo podanie leków z katalogu leków lub zawierających substancje z katalogu substancji nie można łączyć ze świadczeniami z katalogu 1a; nie można łączyć ze świadczeniami z katalogu 1b (z wyjątkiem świadczeń: 5.52.01.0001424, 5.52.01.0001440, 5.52.01.0001470, 5.52.01.0001499 wykazywanych w różnych datach w ramach hospitalizacji); nie można łączyć ze świadczeniem z katalogu 1d: kod 5.07.01.0000048 zakwaterowanie do teleradioterapii; nie można rozliczać z procedurą z katalogu 1j: kod 5.08.05.0000013 leczenie działań niepożądanych 3 stopnia i kod 5.08.05.0000014 leczenie działań niepożądanych 4 stopnia



lp.	świadczenia						specjalności medyczne (specjalności zgodnie z rozporządzeniem Ministra Zdrowia z dnia 17 maja 2012 r.)																warunki udzielania świadczeń			Uwagi
	kod świadczenia	nazwa świadczenia	wartość punktowa - obecna				40 chirurgia onkologiczna	05 chirurgia ogólna	42 choroby płuc	07 choroby wewnętrzne	44 endokrynologia	47 gastroenterologia	50 hematologia	60 onkologia i hematologia	24 onkologia kliniczna	26 otorynolaryngologia	28 pediatria	34 urologia	49 ginekologia onkologiczna	32 radioterapia onkologiczna	71 transplantologia kliniczna	tryb ambulatoryjny	tryb jednego dnia	hospitalizacja		
			1 dzień	2 dzień	3 dzień	4 i kolejny																				
5	5.08.05.0000174	hospitalizacja hematoonkologiczna u dzieci / zakwaterowanie	891,24	891,24	891,24	835,54								X			X							X	za osobodzień nie można łączyć ze świadczeniami z katalogu 1a; nie można łączyć ze świadczeniami z katalogu 1b (z wyjątkiem świadczeń: 5.52.01.0001424, 5.52.01.0001440, 5.52.01.0001470, 5.52.01.0001499 wykazywanych w różnych datach w ramach hospitalizacji); nie można łączyć ze świadczeniem z katalogu 1d: kod 5.07.01.0000048 zakwaterowanie do teleradioterapii	
6	5.08.05.0000175	hospitalizacja jednego dnia związana z podaniem leku z części A katalogu leków	389,92	x	x	x	X	X	X	X	X	X	X	X	X	X	X	X	X	X	X		X		nie można łączyć ze świadczeniami z katalogu 1a; nie można łączyć ze świadczeniami z katalogu 1b (z wyjątkiem świadczeń: 5.52.01.0001424, 5.52.01.0001440, 5.52.01.0001470, 5.52.01.0001499 wykazywanych w różnych datach w ramach hospitalizacji); nie można łączyć ze świadczeniem z katalogu 1d: kod 5.07.01.0000048 zakwaterowanie do teleradioterapii	

lp.	świadczenia						specjalności medyczne (specjalności zgodnie z rozporządzeniem Ministra Zdrowia z dnia 17 maja 2012 r.)															warunki udzielania świadczeń			Uwagi
	kod świadczenia	nazwa świadczenia	wartość punktowa - obecna				40 chirurgia onkologiczna	05 chirurgia ogólna	42 choroby płuc	07 choroby wewnętrzne	44 endokrynologia	47 gastroenterologia	50 hematologia	60 onkologia i hematologia	24 onkologia kliniczna	26 otorynolaryngologia	28 pediatria	34 urologia	49 ginekologia onkologiczna	32 radioterapia onkologiczna	71 transplantologia kliniczna	tryb ambulatoryjny	tryb jednego dnia	hospitalizacja	
			1 dzień	2 dzień	3 dzień	4 i kolejny																			
																									nie można rozliczać z procedurą z katalogu 1j: kod 5.08.05.0000013 leczenie działań niepożądanych 3 stopnia i kod 5.08.05.0000014 leczenie działań niepożądanych 4 stopnia
7	5.08.05.0000176	hospitalizacja jednego dnia w pozostałych przypadkach	167,11	x	x	x	x	x	x	x	x	x	x	x	x	x	x	x	x	x	x	x	x	x	nie można łączyć ze świadczeniami z katalogu 1a; nie można łączyć ze świadczeniami z katalogu 1b (z wyjątkiem świadczeń: 5.52.01.0001424, 5.52.01.0001440, 5.52.01.0001470, 5.52.01.0001499 wykazywanych w różnych datach w ramach hospitalizacji); nie można łączyć ze świadczeniem z katalogu 1d: kod 5.07.01.0000048 zakwaterowanie do teleradioterapii nie można rozliczać z procedurą z katalogu 1j: kod 5.08.05.0000013 leczenie działań niepożądanych 3 stopnia i kod 5.08.05.0000014 leczenie działań niepożądanych 4 stopnia

Źródło: Zarządzenie Nr 91/2021/DGL Prezesa Narodowego Funduszu Zdrowia z dnia 14 maja 2021 r. zmieniającego zarządzenie w sprawie określenia warunków zawierania i realizacji umów w rodzaju leczenie szpitalne w zakresie chemioterapii (Załącznik nr 1e do zarządzenia Nr 72/2021/DGL Prezesa NFZ z dnia 21 kwietnia 2021 r.).

Na poniższym wykresie przedstawiono liczbę udzielonych świadczeń (osobodni, w przypadku hospitalizacji) oraz ich wartość w okresie od roku 2014 do roku 2020.

### Liczba i wartość świadczeń udzielonych pacjentom w poszczególnych latach

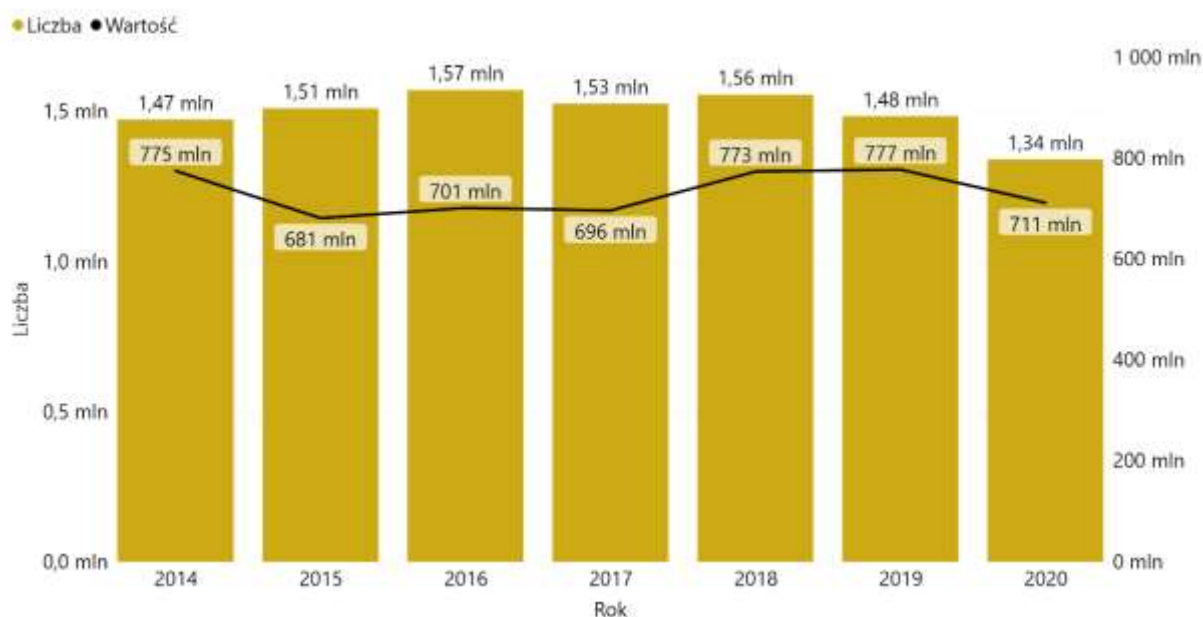

Wykres 1 Liczba i wartość świadczeń udzielonych pacjentom w latach 2014-2020

Źródło: opracowanie własne na podstawie danych NFZ

W ostatnich latach liczba udzielanych świadczeń ulegała niewielkim wahaniom w zakresie od 1,47 mln świadczeń w 2014 r. do 1,57 mln świadczeń w 2016 r., kiedy to osiągnęła maksimum. Od 2018 r. liczba udzielanych świadczeń spadała, osiągając minimum w 2020 r. Jednakże należy podkreślić, że wpływ na ograniczenie świadczeń miała pandemia COVID-19. Szczegółowa analiza danych odnoszących się do liczby udzielonych świadczeń w poszczególnych miesiącach wykazuje ścisłą negatywną korelację z rozwojem pandemii w Polsce – im większa liczba zakażonych pacjentów i ostrzejsze restrykcje, tym mniejsza liczba udzielonych świadczeń. Liczbę oraz wartość świadczeń udzielonych w roku 2020 zaprezentowano na wykresie 2.

Mając na uwadze powyższe szczegółowe analizy zaprezentowane w niemniejszym raporcie, dla których bazą są dane odnoszące się do realizacji świadczeń zostały przeprowadzone w oparciu o dane dla roku 2019.

Szczegółowe zestawienie liczby (krotności) świadczeń oraz ich wartości w latach 2014-2020 zostało zamieszczone w Załączniku 1 do Raportu.

**Liczba i wartość świadczeń udzielonych pacjentom w roku 2020**

Wpływ pandemii COVID-19 na chemioterapię chorób nowotworowych

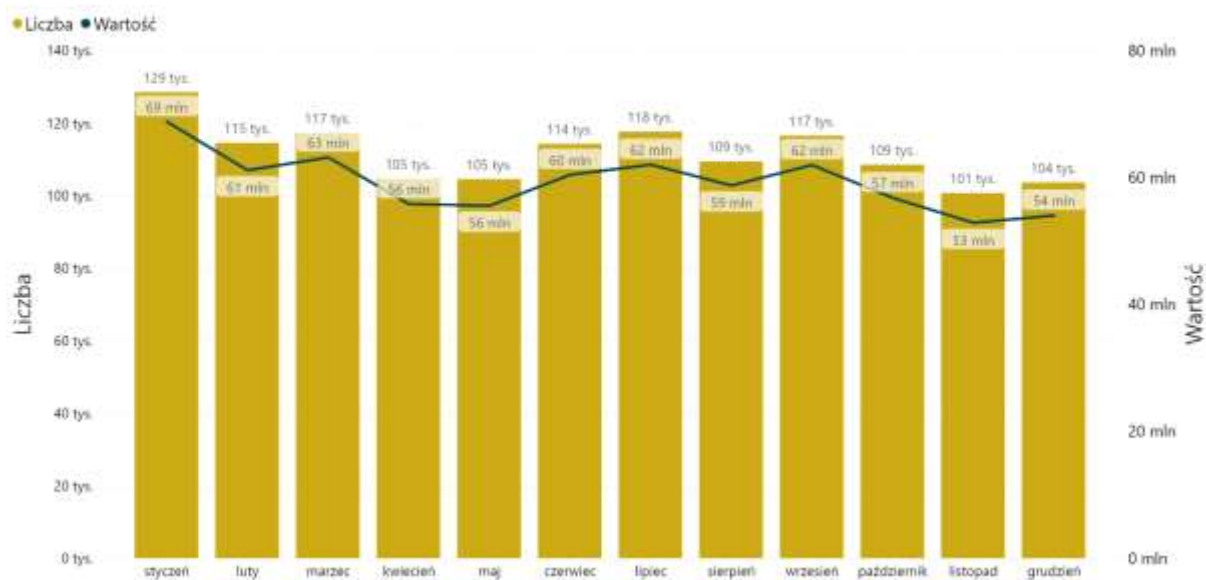

Wykres 2 Liczba i wartość świadczeń udzielonych pacjentom w roku 2020

Źródło: opracowanie własne na podstawie danych NFZ

Na poniższych wykresach przedstawiono liczbę produktów pobytowych (osobodni, w przypadku hospitalizacji) oraz porad ambulatoryjnych związanych z chemioterapią nowotworów realizowanych na przestrzeni lat 2014-2020.

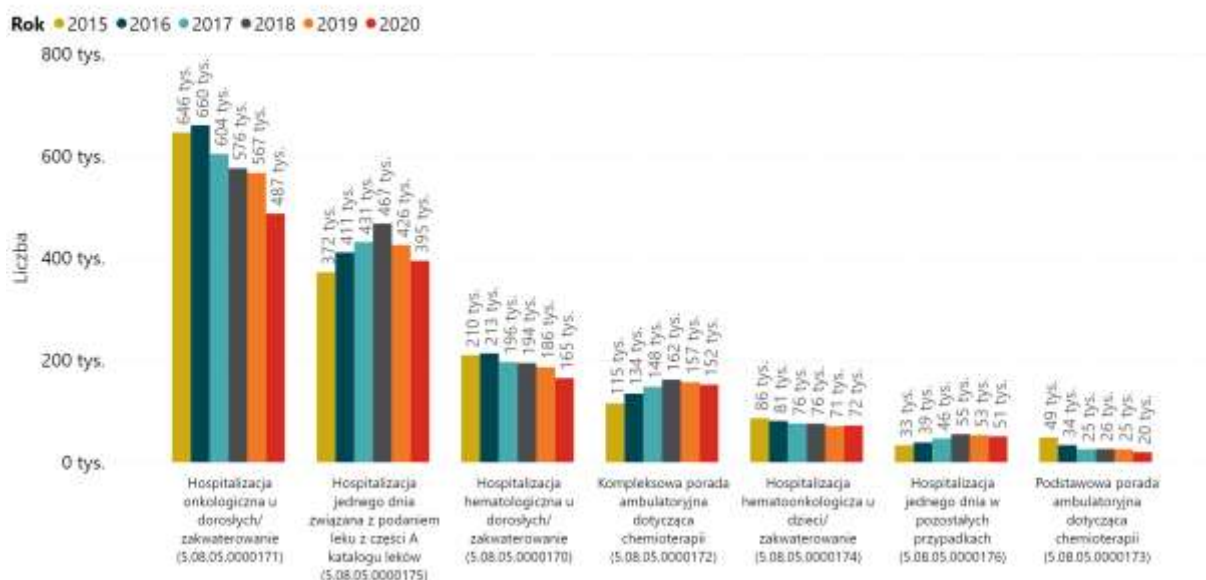
**Liczba świadczeń udzielonych pacjentom w poszczególnych latach**

Wykres 3. Liczba świadczeń udzielonych pacjentom w poszczególnych latach - hospitalizacje do chemioterapii

Źródło: opracowanie własne na podstawie danych NFZ za lata 2014-2020

W omawianym okresie zauważyć można systematyczny spadek popularności produktów związanych z pobytem stacjonarnym pacjentów, tj.:

- hospitalizacji onkologicznej u dorosłych / zakwaterowanie (5.08.05.0000171),
- hospitalizacji hematologicznej u dorosłych / zakwaterowanie (5.08.05.0000170),
- hospitalizacji hematoonkologicznej u dzieci / zakwaterowanie (5.08.05.0000174).

Jednocześnie początkowo obserwowano systematyczny wzrost znaczenia leczenia odbywającego się w trybie jednodniowym oraz ambulatoryjnym, które swoje maksimum osiągnęły w 2018 r., istotnie spadając w 2019 r.

### Liczba i wartość świadczeń udzielonych pacjentom w roku 2019

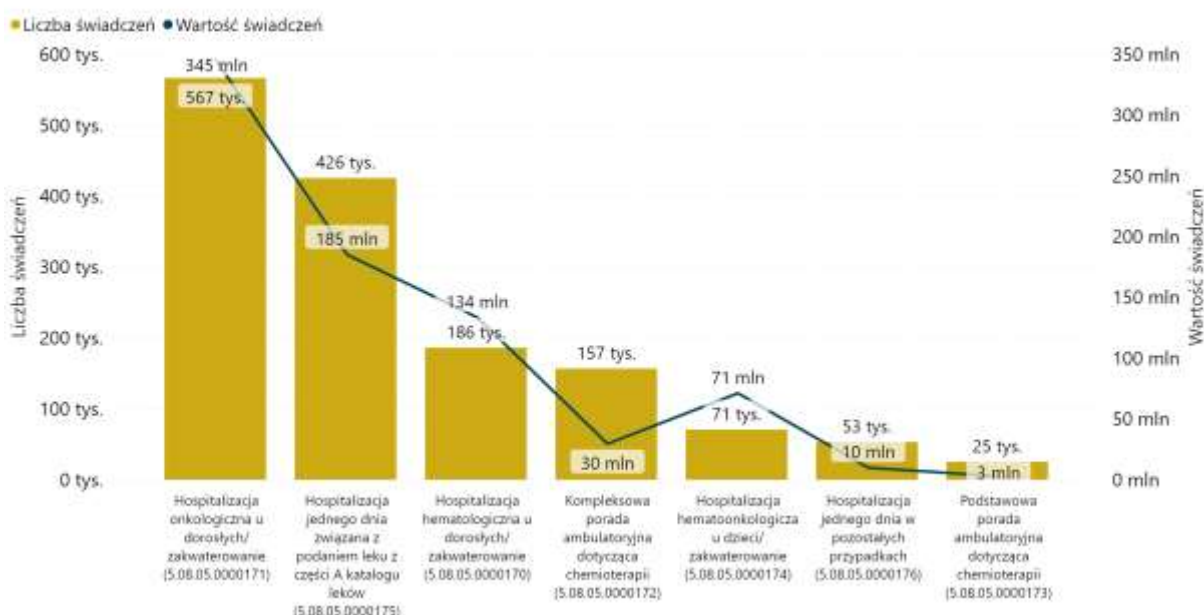

Wykres 4. Liczba i wartość świadczeń udzielonych pacjentom w 2019 r.

Źródło: opracowanie własne na podstawie danych NFZ za rok 2019.

W 2019 r. największą wartość realizacji miały produkty: *Hospitalizacja onkologiczna związana z chemioterapią u dorosłych/zakwaterowanie (5.08.05.0000171)* – 344 881 550,14 zł oraz *Hospitalizacja jednego dnia związana z podaniem leku z części A katalogu leków (5.08.05.0000175)* – 185 315 475,04 zł, a ich koszt stanowił odpowiednio 44,38% oraz 23,84% wartości wszystkich analizowanych świadczeń zrealizowanych w tym roku. Jednocześnie były to najliczniej sprawozdawane produkty rozliczeniowe.

Szczegółowe informacje o realizacji świadczeń zawarto w tabeli 5.

Tabela 5 Podsumowanie produktów zrealizowanych w 2018 r. i 2019 r.

Produkt rozliczeniowy	Liczba podmiotów realizujących świadczenie		Liczba rozliczonych produktów		Wartość rozliczenia	
	2018	2019	2018	2019	2018	2019
Hospitalizacja hematologiczna u dorosłych/ zakwaterowanie (5.08.05.0000170)	76	77	194 206	186 312 ▼	136 523 729	133 540 701
Hospitalizacja hematoonkologiczna u dzieci/ zakwaterowanie (5.08.05.0000174)	20	19	75 583	70 811 ▼	74 311 630	71 148 439
Hospitalizacja jednego dnia w pozostałych przypadkach (5.08.05.0000176)	139	131	54 968	53 203 ▼	9 057 401	9 882 479

Produkt rozliczeniowy	Liczba podmiotów realizujących świadczenie		Liczba rozliczonych produktów		Wartość rozliczenia	
	2018	2019	2018	2019	2018	2019
Hospitalizacja jednego dnia związana z podaniem leku z części A katalogu leków (5.08.05.0000175)	174	170	467 405	425 509 ▼	179 435 249	185 315 475
Hospitalizacja onkologiczna u dorosłych/zakwaterowanie (5.08.05.0000171)	147	141	575 793	566 572 ▼	344 186 746	344 881 550
Kompleksowa porada ambulatoryjna dotycząca chemioterapii (5.08.05.0000172)	115	109	161 821	156 760 ▼	26 995 513	29 537 879
Podstawowa porada ambulatoryjna dotycząca chemioterapii (5.08.05.0000173)	109	98	26 002	25 331 ▼	2 852 169	2 877 598
<b>Razem</b>	<b>207</b>	<b>201</b>	<b>1 555 778</b>	<b>1 484 497</b>	<b>773 362 438</b>	<b>777 184 121</b>

Źródło: opracowanie własne na podstawie danych NFZ za 2018 r. i 2019 r.

### 2.3. Analiza popytu i podaży

Celem analizy popytu i podaży jest ocena zasadności oraz możliwości wpływania wartości wyceny świadczenia na jego podaż tak, by zaspokoić popyt, co w przypadku rynku świadczeń opieki zdrowotnej oznacza likwidację lub zmniejszenie kolejek do świadczeń. Ocena taka powinna identyfikować przyczyny niezaspokojonego popytu i niedostatecznej podaży (możliwość wpływania wyceną), a także odnosić się do istotności świadczenia (zasadność wpływania ceną).

Przez popyt na świadczenia rozumiana jest głównie liczba osób oczekujących na udzielenie świadczenia oraz czas oczekiwania na jego udzielenie. Podaż zaś definiowana jest poprzez poziom realizacji danego świadczenia przez podmioty lecznicze, wynikający z potencjału do realizacji tych świadczeń wyrażony wielkością posiadanej infrastruktury i zatrudnionego personelu, a także z wielkości środków finansowych przeznaczanych na ten cel.

W odniesieniu do wielkości popytu na świadczenia, podstawowym źródłem informacji dotyczących dostępności do świadczeń są dane o liczbie osób oczekujących oraz średnim czasie oczekiwania na udzielenie świadczenia, publikowane przez Narodowy Fundusz Zdrowia w „Informatorze o Terminach Leczenia”. Należy jednak mieć na względzie fakt, że listy oczekujących prowadzone są, poza kilkoma wyjątkami, do komórki organizacyjnej (oddziału, pracowni), a nie do konkretnego świadczenia. Dlatego też uzyskanie dokładnych i miarodajnych informacji w tym zakresie jest niemożliwe. Mając na uwadze powyższe, w celu najlepszego przybliżenia poziomu dostępności do świadczeń, pod uwagę wzięte zostały dane z komórek organizacyjnych realizujących taryfikowane świadczenie.

Od strony podaży, oszacowanie potencjału do realizacji taryfikowanych świadczeń zostało oparte o analizę liczby podmiotów realizujących dane świadczenie oraz potencjalnych świadczeniodawców, a także kadry medycznej określonych specjalności.

#### Czas oczekiwania do oddziału

Jak wspomniano powyżej, NFZ gromadzi w większości przypadków informacje o czasie oczekiwania do komórki organizacyjnej (poradni, oddziału), a czasy oczekiwania na poszczególne świadczenia z zakresu analiz ujętych w raporcie nie są rejestrowane. W celu określenia przybliżonego czasu oczekiwania na hospitalizację, dokonano sprawdzenia pierwszych wolnych terminów do oddziału onkologii klinicznej/chemioterapii.

W bazie NFZ zarejestrowano informacje o czasie oczekiwania do 70 komórek organizacyjnych dla oddziału onkologii klinicznej/chemioterapii, 53 dla hematologii i 14 dla onkologii i hematologii dziecięcej

Czas oczekiwania do oddziałów w znacznej większości przypadków nie przekraczał 7 dni (najczęściej do 2 dni), niezależnie od stanu pacjenta (przypadek pilny/przypadek stabilny).



Należy zaznaczyć, że w związku z zawieszeniem obowiązków sprawozdawczych świadczeniodawców, którzy otrzymali polecenie albo na których został nałożony obowiązek udzielania świadczeń opieki zdrowotnej, w zakresach określonych w tym poleceniu albo obowiązku, pacjentom z podejrzeniem lub potwierdzonym zakażeniem COVID-19 - dane dotyczące pierwszego wolnego terminu udzielenia świadczenia oraz o liczbie oczekujących i średnim czasie oczekiwania u tych świadczeniodawców mogą być nieaktualne.

*Tabela 6 Zestawienie informacji o pierwszym wolnym terminie do komórek organizacyjnych właściwych dla realizacji świadczeń z obszaru chemioterapii – przypadki stabilne*

Przypadek stabilny		Liczba świadczeniodawców, u których wskazano pierwszy wolny termin w okresie:				
		do 7 dni	do 14 dni	do 1 mc.	powyżej 1 mc.	bd
Oddział onkologii klinicznej/chemioterapii	<a href="https://terminyleczenia.nfz.gov.pl/?search=true&amp;Case=1&amp;ServiceName=ODDZIAŁ+ONKOLOGII+KLINICZNEJ%2FCHEMIOTERAPII">https://terminyleczenia.nfz.gov.pl/?search=true&amp;Case=1&amp;ServiceName=ODDZIAŁ+ONKOLOGII+KLINICZNEJ%2FCHEMIOTERAPII</a>	49	8	9	2	2
Oddział hematologiczny	<a href="https://terminyleczenia.nfz.gov.pl/?search=true&amp;Case=1&amp;ServiceName=ODDZIAŁ+HEMATOLOGICZNY">https://terminyleczenia.nfz.gov.pl/?search=true&amp;Case=1&amp;ServiceName=ODDZIAŁ+HEMATOLOGICZNY</a>	22	6	5	16	4
Oddział onkologii i hematologii dziecięcej	<a href="https://terminyleczenia.nfz.gov.pl/?search=true&amp;Case=1&amp;ServiceName=ODDZIAŁ+ONKOLOGII+HEMATOLOGII+DZIECIĘCEJ">https://terminyleczenia.nfz.gov.pl/?search=true&amp;Case=1&amp;ServiceName=ODDZIAŁ+ONKOLOGII+HEMATOLOGII+DZIECIĘCEJ</a>	10	-	1	3	-

Na podstawie danych NFZ, dostęp 24.05.2021 r.

*Tabela 7 Zestawienie informacji o pierwszym wolnym terminie do komórek organizacyjnych właściwych dla realizacji świadczeń z obszaru chemioterapii – przypadki pilne*

Przypadek pilny		Liczba świadczeniodawców, u których wskazano pierwszy wolny termin w okresie:				
		do 7 dni	do 14 dni	do 1 mc.	powyżej 1 mc.	bd
Oddział onkologii klinicznej/chemioterapii	<a href="https://terminyleczenia.nfz.gov.pl/?search=true&amp;Case=2&amp;ServiceName=ODDZIAŁ+ONKOLOGII+KLINICZNEJ%2FCHEMIOTERAPII">https://terminyleczenia.nfz.gov.pl/?search=true&amp;Case=2&amp;ServiceName=ODDZIAŁ+ONKOLOGII+KLINICZNEJ%2FCHEMIOTERAPII</a>	64	2	2	-	2
Oddział hematologiczny	<a href="https://terminyleczenia.nfz.gov.pl/?search=true&amp;Case=2&amp;ServiceName=ODDZIAŁ%20HEMATOLOGICZNY">https://terminyleczenia.nfz.gov.pl/?search=true&amp;Case=2&amp;ServiceName=ODDZIAŁ%20HEMATOLOGICZNY</a>	41	3	1	4	4
Oddział onkologii i hematologii dziecięcej	<a href="https://terminyleczenia.nfz.gov.pl/?search=true&amp;Case=2&amp;ServiceName=ODDZIAŁ+ONKOLOGII+HEMATOLOGII+DZIECIĘCEJ">https://terminyleczenia.nfz.gov.pl/?search=true&amp;Case=2&amp;ServiceName=ODDZIAŁ+ONKOLOGII+HEMATOLOGII+DZIECIĘCEJ</a>	14	-	-	-	-

Na podstawie danych NFZ, dostęp 24.05.2021 r.

Średnie czasy oczekiwania na świadczenia z analizowanego obszaru dla przypadków stabilnych i pilnych, opracowane na podstawie danych Map Potrzeb Zdrowotnych prowadzonych przez Ministerstwo Zdrowia przedstawiono na wykresach zamieszczonych poniżej.



## Średni czas oczekiwania na udzielenie świadczenia

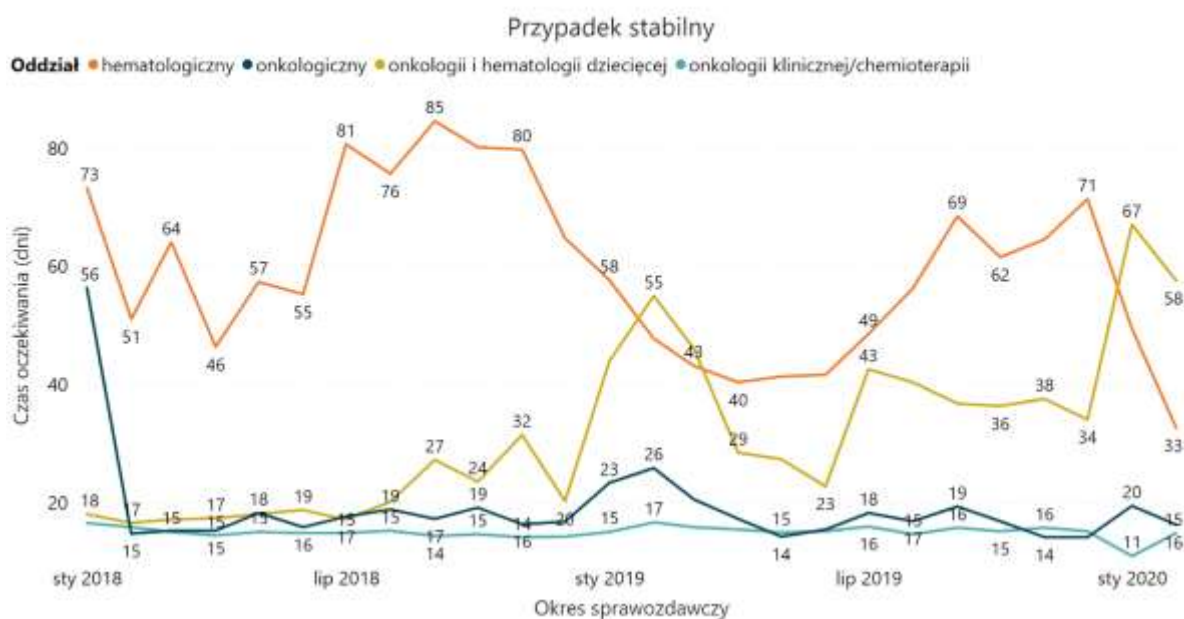

Wykres 5. Średni czas oczekiwania na leczenie w oddziałach onkologicznych – przypadki stabilne

Źródło: opracowanie własne na podstawie danych Map Potrzeb Zdrowotnych.

## Średni czas oczekiwania na udzielenie świadczenia

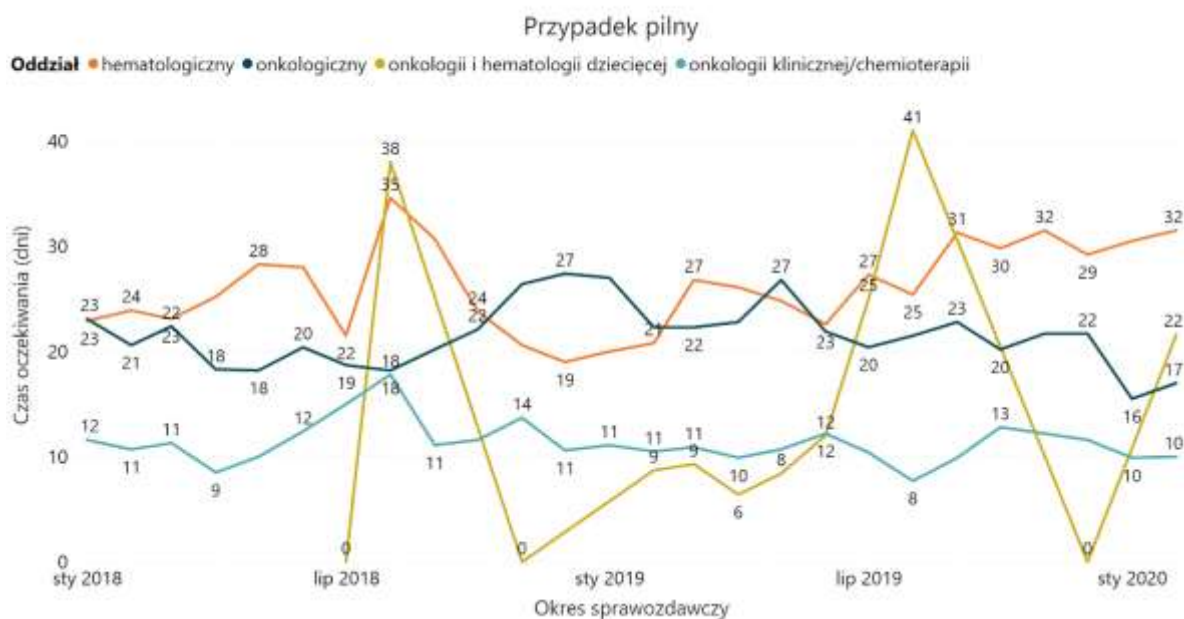

Wykres 6. Średni czas oczekiwania na leczenie w oddziałach onkologicznych – przypadki pilne

Źródło: opracowanie własne na podstawie danych Map Potrzeb Zdrowotnych.

Uwagę zwraca duża zmienność w średnim rzeczywistym czasie oczekiwania na udzielenie świadczeń w oddziałach hematologicznym - zarówno dla przypadków pilnych oraz onkologii i hematologii dziecięcej – zarówno dla przypadków pilnych jak i stabilnych. Podkreślić natomiast należy, że ze względu na pandemię COVID-19 dane odnoszące się do kolejek oczekujących do marca 2020 roku nie są prezentowane.



Pomimo braku najnowszych danych, ze względu na epidemię COVID-19 i związane z tym ograniczenia w dostępie do leczenia w 2020 r., zdecydowano się pokazać archiwalne dane WHC. Według Barometru WHC czas oczekiwania na wizytę u onkologa wydłużył się i wahał się od 0,3 mc. w czerwcu 2017 do 1,5 mc. w styczniu 2019 r.

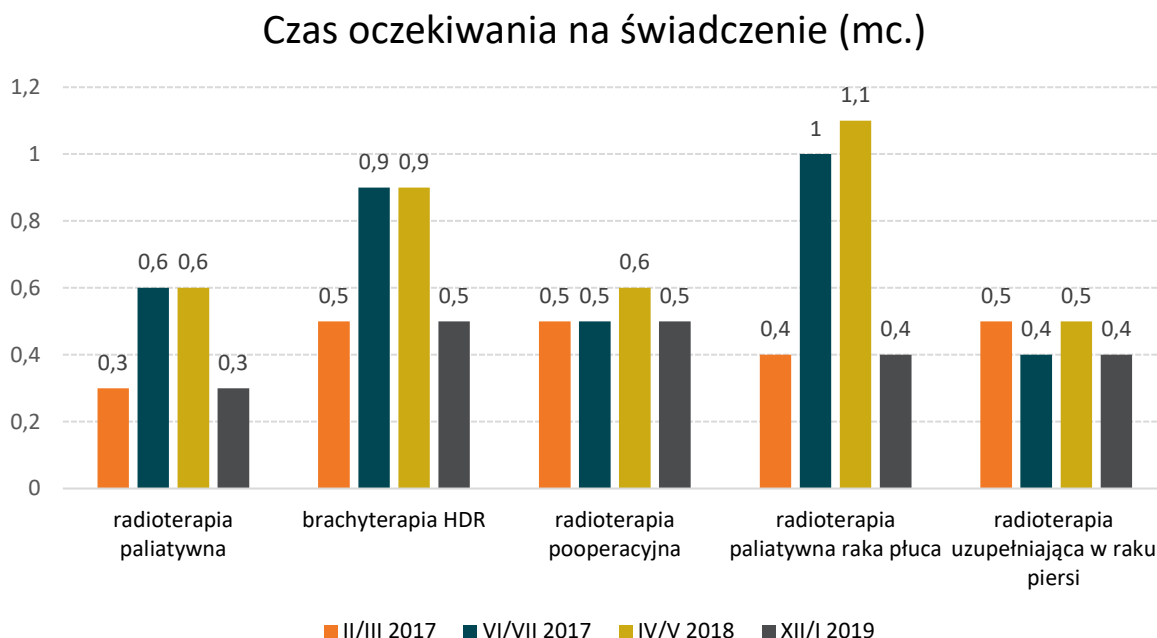

Wykres 7. Zmiana czasu oczekiwania na wybrane świadczenia z zakresu radioterapii (źródło: Barometr WHC).

Czas oczekiwania w styczniu 2019 r. na wszystkie świadczenia z dziedziny hematologii i hematoonkologii wyniósł 1,7 mc. (2,5 mc. w maju 2018 r.); onkologii – 2 mc. (1,8 mc. w maju 2018 r.); radioterapii onkologicznej – 0,4 mc. (0,7 mc. w maju 2018 r.).

Popyt na analizowane świadczenia mierzony realizacją poszczególnych produktów przedstawia się następująco:

- Najwięcej zrealizowanych produktów sprawozdano w 2019 r. dla:
  - hospitalizacji onkologicznej u dorosłych/zakwaterowanie (5.08.05.0000171) – 556 572 osobodni,
  - hospitalizacji jednego dnia związana z podaniem leku z części A katalogu leków (5.08.05.0000175) – 425 509 osobodni,
  - hospitalizacji hematologicznej u dorosłych / zakwaterowanie ((5.08.05.0000170) – 133 540 701 osobodni.
- Najwięcej unikalnych pacjentów sprawozdano w 2019 r. w produktach:
  - 5.08.05.0000175 - hospitalizacja jednego dnia związana z podaniem leku z części A katalogu leków – 60 388 osób;
  - 5.08.05.0000171 - hospitalizacja onkologiczna u dorosłych/zakwaterowanie – 48 687 osób;
  - 5.08.05.0000172 – kompleksowa porada ambulatoryjna dotycząca chemioterapii – 35 406 osób.

## Liczba pacjentów i udzielonych świadczeń w roku 2019

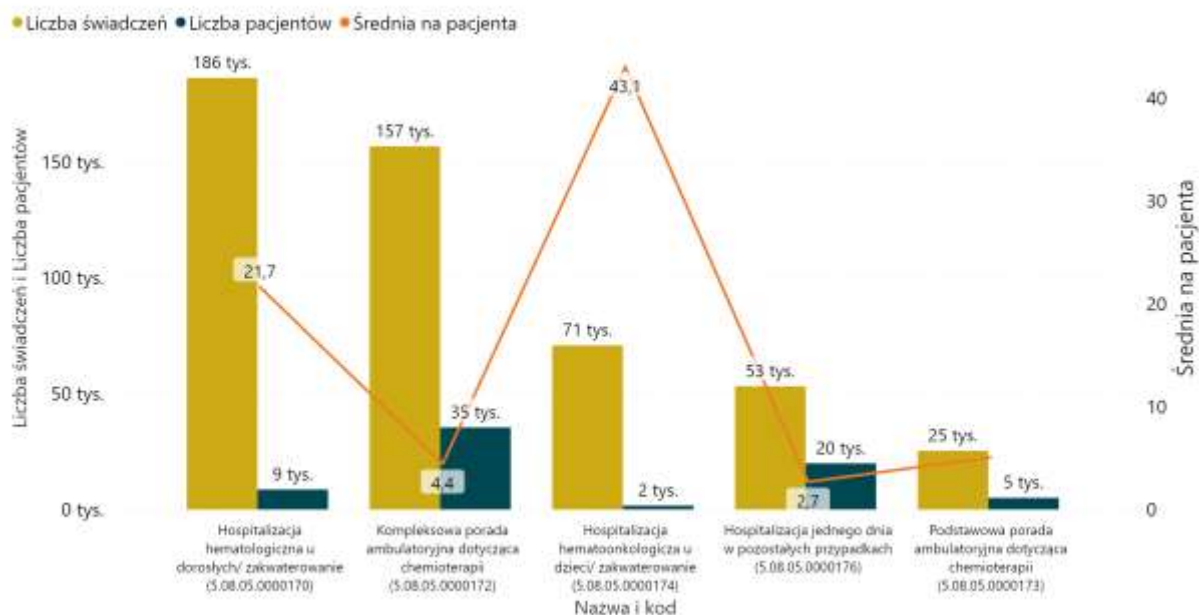

Wykres 8. Unikalni pacjenci rozliczeni w 2019 r. poszczególnymi produktami oraz średnia liczba świadczeń na jedną osobę

Źródło: opracowanie własne na podstawie danych NFZ za rok 2019.

Szczegółowe informacje o liczbie osób, dla których sprawozdano produkty objęte analizą przedstawia wykres 8.

Najwięcej produktów, które stanowią przedmiot Raportu, sprawozdano w 2019 r. w województwach: mazowieckim – 266 993; śląskim – 187 388 i wielkopolskim – 128 221. Najmniej, w opolskim – 20 123 i lubuskim – 29 941.

Jednakże po przeliczeniu na liczbę mieszkańców województwa<sup>1</sup> najwięcej świadczeń nadal udzielanych jest w województwie mazowieckim – 5 941, natomiast kolejne miejsca zajmują województwa lubelskie – 4 565, dolnośląskie – 4 393 oraz łódzkie – 4 321. Najmniej świadczeń w przeliczeniu na mieszkańca udzielanych jest w województwie opolskim – 2 040, małopolskim – 2 665 oraz lubuskim – 2 951. Szczegółowe informacje prezentują ryciny 1. i 2.

<sup>1</sup> wg stanu na 31.12.2019 r. <https://stat.gov.pl/obszary-tematyczne/ludnosc/ludnosc/powierzchnia-i-ludnosc-w-przekroju-terytorialnym-w-2020-roku,7,17.html>

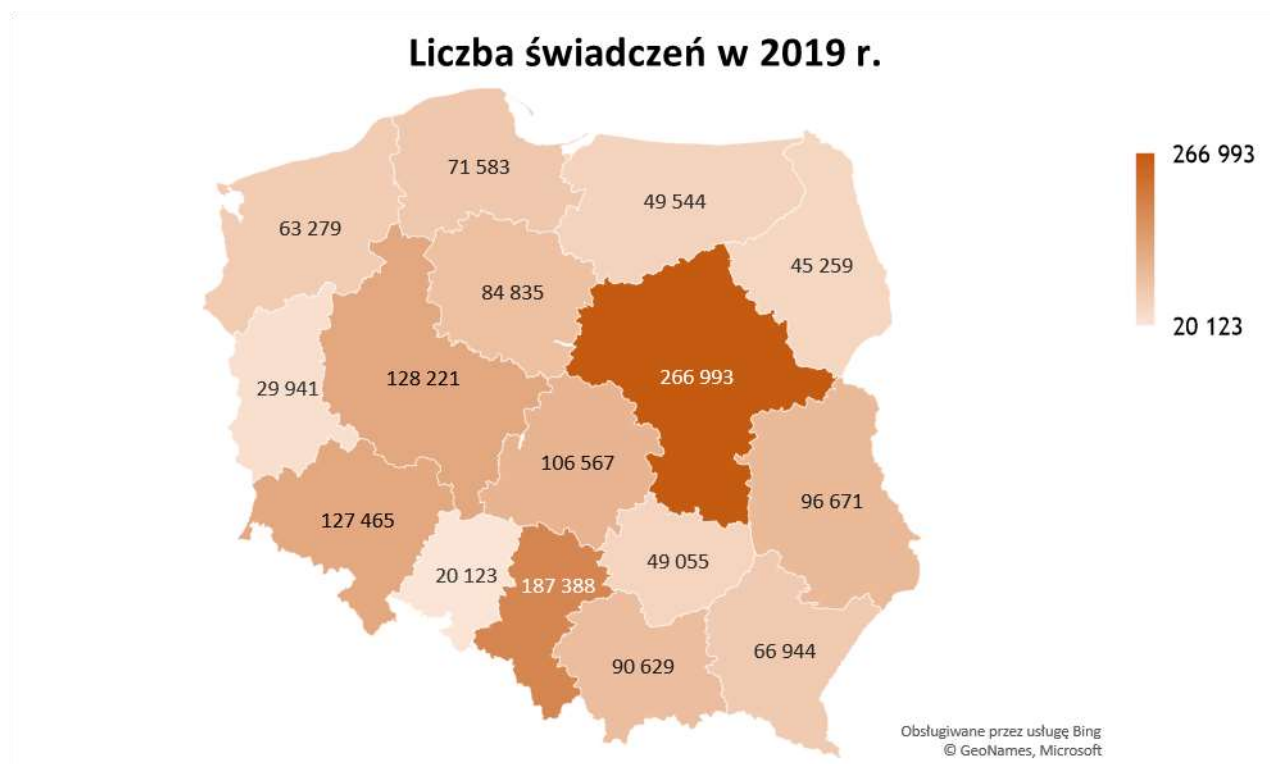

Rycina 1 Liczba udzielonych świadczeń w poszczególnych województwach w 2019 r.

Źródło: opracowanie własne na podstawie danych NFZ.

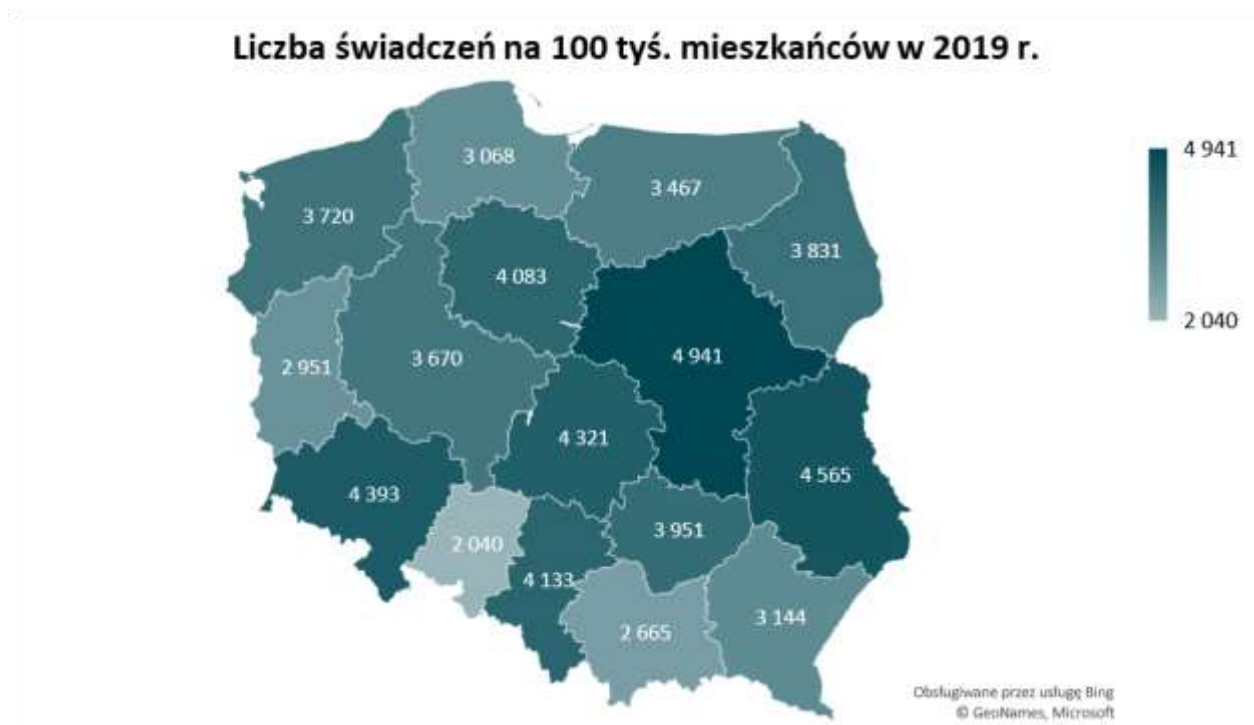

Rycina 2 Świadczenia ogółem według ośrodka prowadzącego leczenie w 2019 r.

Źródło: opracowanie własne na podstawie danych NFZ.

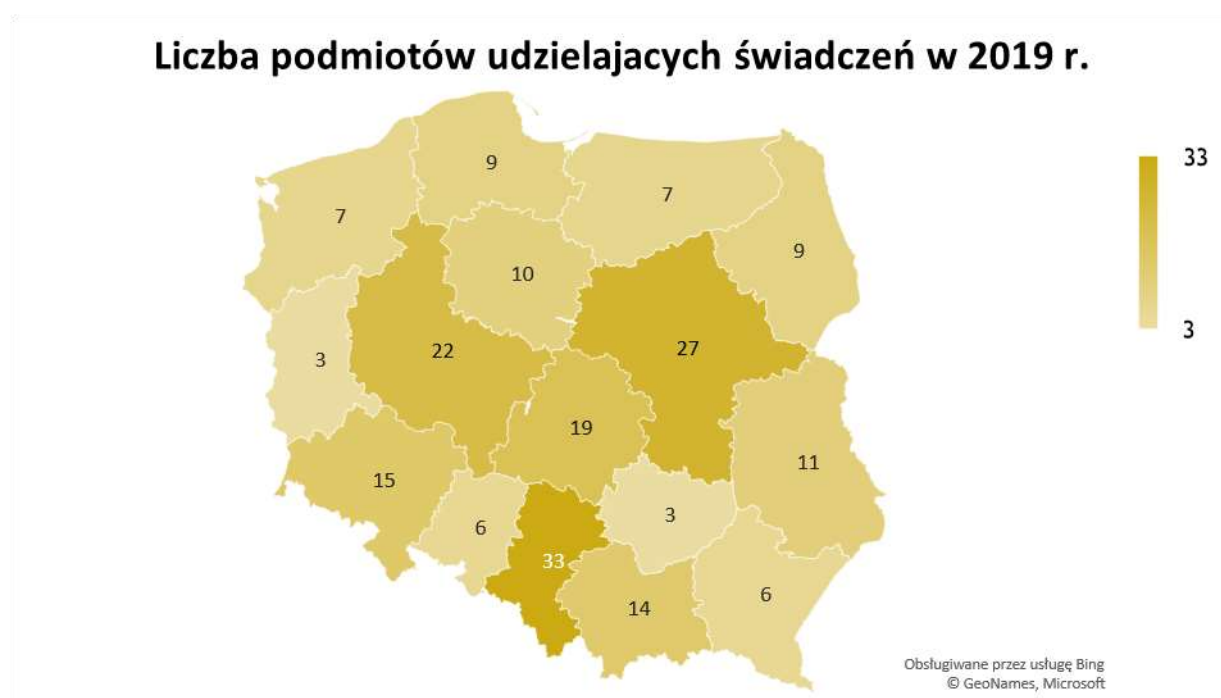

Rycina 3 Podmioty udzielające świadczenia pobytowe w poszczególnych województwach w 2019 r.

Źródło: opracowanie własne na podstawie danych NFZ.

Na rycinie 3. przedstawiono rozmieszczenie realizatorów świadczeń w poszczególnych województwach. Szczegółowe zestawienie realizacji świadczeń w województwach zawarto w Załączniku 2.

### Tryb realizacji świadczeń z w zakresie chemioterapii chorób nowotworowych

Liczba świadczeń w roku 2019

Tryb realizacji: Stacjonarny, Jednodniowy, Ambulatorium

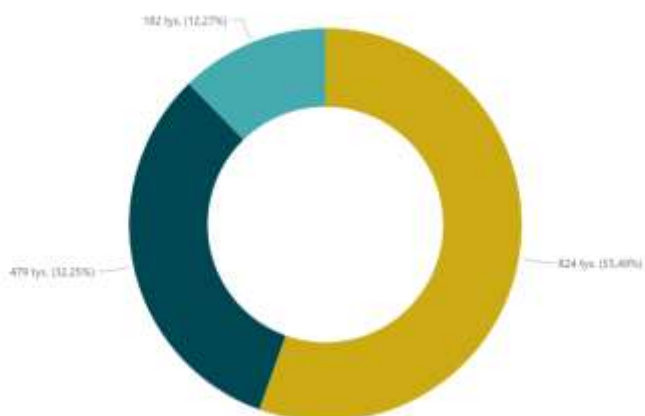

Liczba świadczeń

Poziom PSZ	Ambulatorium	Jednodniowy	Stacjonarny	Suma
Ogólnopolski	51 560	148 354	299 283	499 197
Oncologiczny	45 959	150 381	200 634	396 973
III Poziom	45 698	93 736	152 847	292 281
II Poziom	22 928	58 443	96 234	175 604
Pulmonologiczny	2 961	4 206	44 815	51 981
Poza PSZ	10 530	17 840	7 173	35 543
I Poziom	2 452	7 738	21 376	31 566
Pediatryczny	4	14	1 314	1 332
<b>Suma</b>	<b>182 091</b>	<b>478 711</b>	<b>823 695</b>	<b>1 484 497</b>

Udział procentowy

Poziom PSZ	Ambulatorium	Jednodniowy	Stacjonarny	Suma
I Poziom	7,77%	24,51%	67,72%	100,00%
II Poziom	13,06%	32,14%	54,80%	100,00%
III Poziom	15,64%	32,07%	52,29%	100,00%
Ogólnopolski	10,33%	29,72%	59,95%	100,00%
Oncologiczny	11,58%	37,88%	50,54%	100,00%
Pediatryczny	0,30%	1,05%	98,65%	100,00%
Poza PSZ	29,63%	50,19%	20,18%	100,00%
Pulmonologiczny	5,70%	8,09%	86,21%	100,00%
<b>Suma</b>	<b>12,27%</b>	<b>32,25%</b>	<b>55,49%</b>	<b>100,00%</b>

Rycina 4 Tryb realizacji świadczeń w zakresie chemioterapii chorób nowotworowych w 2019 r. w podziale na poziom Sieci Szpitali

Źródło: opracowanie własne na podstawie danych NFZ.

W odniesieniu do trybu realizacji świadczenia zaprezentowanego na rycinie 4, w ujęciu globalnym, większość realizowana jest w trybie hospitalizacji całodobowej (stacjonarnej) – 55,59%. Tryb jednodniowy odpowiada za 32,25% realizacji omawianych świadczeń natomiast tryb ambulatoryjny jedynie za 12,27%. Dane te wskazują na odwróconą piramidę oczekiwanej struktury świadczeń.

Analiza omawianego zagadnienia w perspektywie poziomu PSZ tj. Sieci szpitali wykazuje sporą niejednorodność pomiędzy podmiotami. Największy odsetek pacjentów leczonych stacjonarnie jest w podmiotach Pediatrycznych – 98,65%, Pulmonologicznych – 86,21% oraz I Poziomu – 67,72%, przy czym należy podkreślić, że w przypadku podmiotów leczących dzieci sytuacja ta nie budzi kontrowersji. W przypadku leczenia jednodniowego, największą popularnością cieszy się ono w podmiotach Poza PSZ – 50,19%, podmiotach Onkologicznych – 37,88% a także II Poziomu oraz III Poziomu – odpowiednio 32,14% oraz 32,07%. Tryb ambulatoryjny realizacji chemioterapii najczęściej realizowany jest przez podmioty Poza PSZ – 29,63%, III Poziomu – 15,64% oraz II Poziomu – 13,06%. Szczegółowe zestawienie danych odnoszących się do trybu realizacji świadczenia, dla każdego świadczeniodawcy zamieszczono w załączniku 6.

Struktura realizacji analizowanych świadczeń może być powiązana ze stanem klinicznym pacjenta oraz intensywnością wywoływanych przez substancję czynną działań niepożądanych, mierzonych za pomocą produktów rozliczeniowych sprawozdawanych przez świadczeniodawców w związku z leczeniem działań niepożądanych. Podkreślić natomiast należy, że produkty związane z leczeniem powikłań I i II stopnia nie niosą za sobą gratyfikacji finansowej, w związku z czym często są przez świadczeniodawców pomijane w sprawozdawczości – pomimo istnienia takiego obowiązku. Powoduje to, że dane w tym zakresie są istotnie zaniżone.

Zgodnie z szczegółowymi danymi zamieszczonymi w tabeli 9 największy udział w leczeniu działań niepożądanych ogółem mają szpitale Ogólnopolskie – 57,02%. Placówki te przodują również w liczbie leczonych najcięższych działań niepożądanych, tj. III i IV stopnia.

Tabela 8 Zestawienie liczby sprawozdanych działań niepożądanych w 2019 r.

Poziom PSZ	Leczenie działań niepożądanych				Razem	Udział
	I stopień	II stopień	III stopień	IV stopień		
I Poziom	106	24	1 454	807	2 391	2,04%
II Poziom	90	72	4 157	2 939	7 258	6,20%
III Poziom	1 547	4 458	7 578	3 262	16 845	14,39%
Ogólnopolski	1 828	2 044	44 200	18 660	66 732	57,02%
Onkologiczny	1 171	1 790	10 669	7 585	21 215	18,13%
Pediatryczny	-	-	35	60	95	0,08%
Poza PSZ	24	17	726	181	948	0,81%
Pulmonologiczny	13	116	906	510	1 545	1,32%
<b>Razem</b>	<b>4 779</b>	<b>8 521</b>	<b>69 725</b>	<b>34 004</b>	<b>117 029</b>	<b>100,00%</b>

Źródło: opracowanie własne na podstawie danych NFZ za rok 2019.

Podkreślić, należy, że przyczyny, innej niż oczekiwana struktury trybu realizacji chemioterapii, mogą wynikać z innych uwarunkowań i kwestia ta powinna być przedmiotem dalszych pogłębionych analiz, w wyniku których uzasadnionym byłoby zaimplementowanie mechanizmów regulujących.

Powiązanie trybu realizacji z wiekiem pacjenta leczonego nie wykazało istotnej zależności. Szczegółowe informacje w tym zakresie prezentuje wykres 9.

**Tryb realizacji świadczeń z w zakresie chemioterapii chorób nowotworowych**

Liczba świadczeń w roku 2019 w podziale na wiek pacjenta leczonego

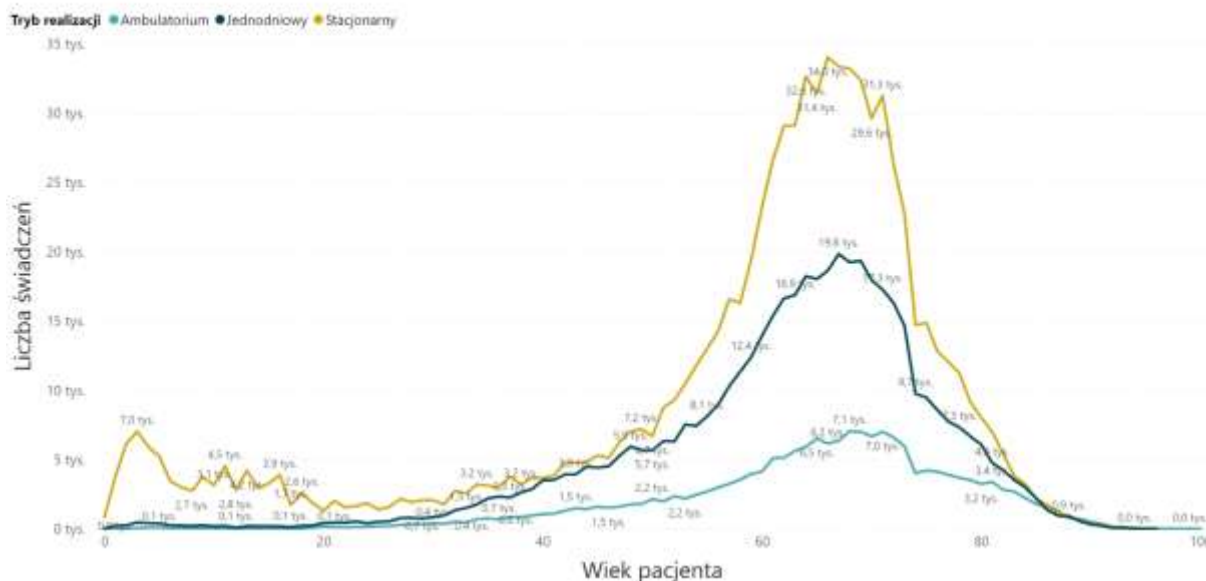

Wykres 9 Tryb realizacji świadczeń w zakresie chemioterapii chorób nowotworowych w 2019 r. w podziale na wiek pacjenta

Źródło: opracowanie własne na podstawie danych NFZ.

Jedną z cech charakterystycznych analizowanych świadczeń pobytowych jest rozbieżność płatności przez NFZ na kilka źródeł refundacji:

- Produkt wiodący obejmujący hospitalizację lub poradę,
- Koszt substancji czynnej podawanej pacjentowi,
- Koszty dodatkowo finansowane obejmujące w szczególności leczenie wspomagające, leczenie powikłań, diagnostykę, leczenie produktami krwiopochodnymi, produkty lecznicze nie zawarte w kosztach świadczenia, żywienie, koszty badań genetycznych, leki w ramach ratunkowego dostępu do technologii lekowej,
- Pobyt pacjentów w OAiT.

Na wykresie 10 zaprezentowano strukturę całkowitych wydatków NFZ ponoszonych w związku z chemioterapią chorób nowotworowych z uwzględnieniem stosowanych współczynników korygujących. Wydatki związane z refundacją produktów wiodących wynoszą 777 mln zł, co stanowi 53,3% ogółu wydatków w analizowanym obszarze. Do powyższych świadczeniodawcy sprawozdali cytostatyki za kwotę 458 mln zł, co stanowiło 31,4% ogółu refundacji. Dodatkowo NFZ sfinansował nakłady ponoszone w związku z leczeniem pacjentów, w ramach produktów dodatkowo finansowanych, w kwocie 218 mln zł (143,9%) oraz leczenia w OAiT – 5 mln zł (0,3%).

Przedmiotem niniejszego opracowania są produkty wiodące, zatem koszty związane z produktami możliwymi do dosumowania zostały wyłączone z analiz, co zostało szczegółowo opisane w rozdziale 3.2. Analiza danych.



**Struktura całkowitych wydatków NFZ ponoszonych w związku z chemioterapią nowotworów**

Dane dla pacjentów hospitalizowanych oraz leczonych ambulatoryjnie w roku 2019 z uwzględnieniem współczynników korygujących

Refundacja ● Produkty wiodące ● Cytostatyki ● Dodatkowo finansowane ● Leczenie w OAiT

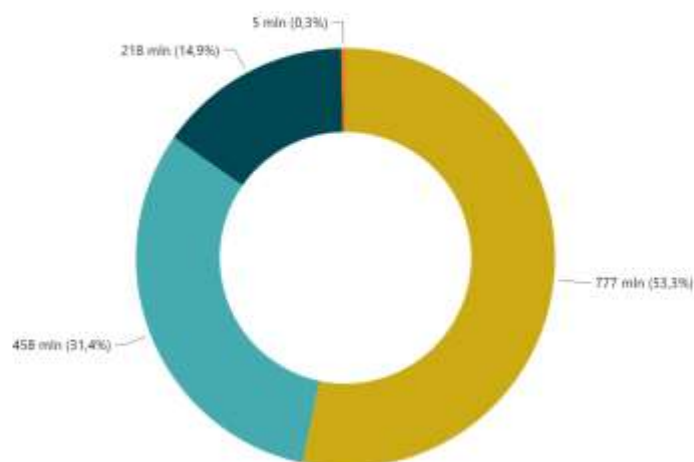

Wykres 10 Struktura całkowitych wydatków NFZ ponoszonych w związku z chemioterapią chorób nowotworowych

Źródło: opracowanie własne na podstawie danych NFZ za rok 2019.

Wykres 11 przedstawia całkowite wydatki NFZ ponoszone na refundację związaną z chemioterapią nowotworów w przeliczeniu na 1 produkt wiodący. Szczegółowe zestawienie omawianych produktów, sprawozdawanych wraz z produktami bazowymi zamieszczone zostało w załączniku 3.

**Całkowite wydatki NFZ ponoszone w związku z chemioterapią nowotworów w roku 2019**

Dane dla pacjentów hospitalizowanych oraz leczonych ambulatoryjnie w przeliczeniu na 1 produkt wiodący z uwzględnieniem współczynników korygujących

Refundacja ● Cytostatyki ● Dodatkowo finansowane ● Leczenie w OAiT ● Produkty wiodące

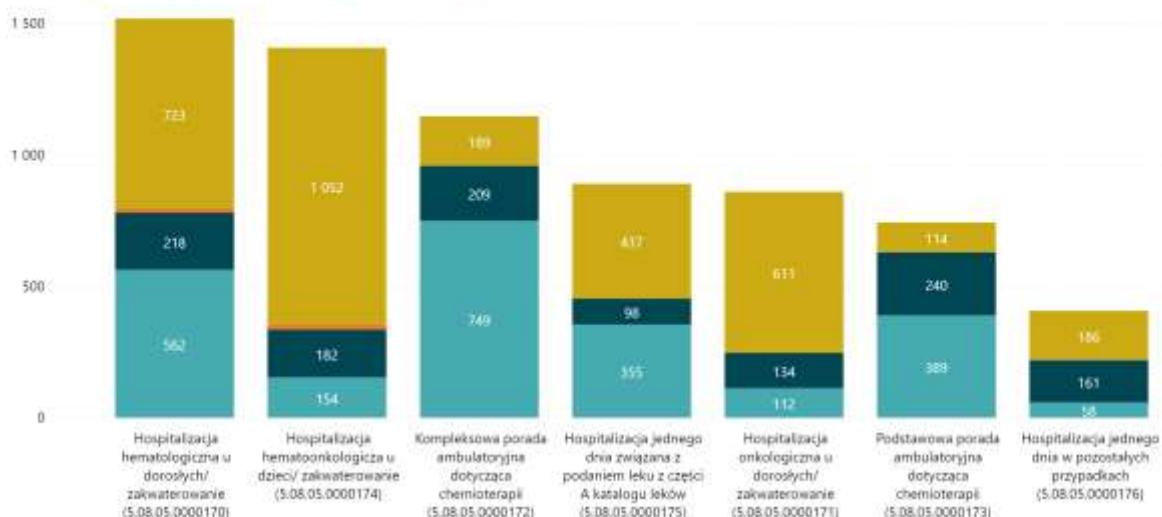

Wykres 11 Całkowite wydatki NFZ ponoszone w związku z chemioterapią chorób nowotworowych w przeliczeniu na 1 produkt wiodący

Źródło: opracowanie własne na podstawie danych NFZ za rok 2019.

Zauważyć należy, że w niektórych przypadkach produkty dodatkowo finansowane stanowią istotną część refundacji, w niektórych przypadkach przewyższając wartość produktu pobytowego, co ma miejsce w przypadku porad podstawowych i kompleksowych a także przewyższając refundację substancji czynnej, co ma miejsce w przypadku *Hospitalizacji onkologicznej związanej z chemioterapią dorosłych/zakwaterowanie (5.08.05.0000171)*, *Hospitalizacji hematoonkologicznej u dzieci/zakwaterowanie (5.08.05.0000174)* oraz *Hospitalizacji jednego dnia w pozostałych przypadkach (5.08.05.0000176)*.

## 2.4. Stan finansowania w innych krajach

W celu porównania sposobu i poziomu finansowania taryfikowanych świadczeń z ich odpowiednikami w innych krajach, odnaleziono i zestawiono informacje o wycenach świadczeń w Polsce i za granicą.

W pierwszej kolejności poszukiwano informacji o innych krajach europejskich, zwłaszcza o zbliżonym do Polski PKB per capita, ale także Australii, Nowej Zelandii czy Kanady, jeśli takie informacje były dostępne. W celu odnalezienia informacji przeszukiwano strony internetowe podmiotów zajmujących się oceną technologii medycznych oraz taryfikacją świadczeń, a także nawiązywano bezpośredni kontakt z instytucjami.

Odniesione informacje zestawiono w poniższych tabelach. Tam, gdzie było to możliwe, wykazano poszczególne składowe kategorii kosztowych. Koszty i ceny podane w innych walutach zostały przeliczone na PLN, zgodnie z aktualnymi kursami walut, opublikowanymi w serwisie internetowym Narodowego Banku Polskiego.

Dodatkowo w analizie zostały przedstawione informacje dotyczące parytetu siły nabywczej (ang. *Purchasing Power Parities*). PPP służy do przeliczania walut w taki sposób, by wyeliminować różnice w poziomie cen pomiędzy krajami oraz pozwala ustalić rzeczywistą siłę nabywczą danej waluty. Różni się od kursu walutowego, może być od niego wyższy lub niższy. Głównymi przyczynami zróżnicowania kursu walutowego i wartości waluty według parytetu siły nabywczej są:

- różnice cen towarów i usług w porównywanych krajach, wyrażające różnice kosztów poszczególnych czynników wytwórczych, w tym kosztów pracy,
- polityka kursu walutowego w porównywanych krajach (celowe zawyżanie lub zaniżanie kursu),
- różnice kosztu dóbr publicznych i zakresu korzystania z nich<sup>2</sup>.

Parytety PPP są średnimi ważonymi relacji cen, ustalonymi dla krajów OECD. W bazie danych OECD te relacje cenowe są przekształcane w taki sposób, by wyrażały siłę nabywczą poszczególnych krajów, tj., aby dana suma pieniędzy w dolarach USA po zamianie na różne waluty w jednostkach parytetu siły nabywczej tworzyła ten sam koszyk dóbr i usług.

W literaturze przedmiotu parytet siły nabywczej (PPP) może być definiowany przy pomocy kilku wskaźników. Dla celów porównawczych wykorzystano wskaźnik CPL (ang. *Comparative Price Levels*) - względny poziom cen. Wskaźnik ten (CPL) wyraża siłę nabywczą danego kraju w odniesieniu do średniej dla krajów OECD (OECD=100).

<sup>2</sup> Błaszczczyński A. Słownik pojęć ekonomicznych Glossary of Economic Terms, Szkoła Zarządzania Uniwersytetu Jagiellońskiego, Kraków 1995. Słownik ekonomiczny dla przedsiębiorcy w warunkach rynkowych, Wyd. IV, Znicz, Szczecin 1994.



Należy zaznaczyć, że wnioskowanie na podstawie odnalezionych taryf wiąże się z pewnymi ograniczeniami. Ze względu na różnice w systemach ubezpieczeń zdrowotnych to samo świadczenie może być zdefiniowane i finansowane zupełnie inaczej w poszczególnych krajach (np.: DRG, FFS, osobodzień itd.). Także klasyfikacja jednorodnych grup pacjentów: cechy pacjentów, czas hospitalizacji oraz rodzaj leczenia, które są uwzględnione przez klasyfikację DRG mogą być zróżnicowane pomiędzy krajami.

Z uwagi na powyższe, a także na trudności w dotarciu do dokładnych informacji o ujętych w taryfie kosztach, niemożliwe jest jednoznaczne porównanie refundacji analizowanych procedur w Polsce i za granicą. Jeżeli nie zaznaczono inaczej, w zestawieniu ujęto koszty finansowania grup podobnych do polskich JGP (na podstawie nazwy grupy), wynikające bezpośrednio z katalogu DRG, bez uwzględnienia dodatkowych innych opłat, np. ponoszonych przez pacjenta, czy też naliczanych przez szpitale na podstawie obowiązujących w danym kraju przepisów prawa.

Ze względu na fakt, że analizą zostały objęte specyficzne świadczenia „pobytowe”, związane z hospitalizacją w celu wykonania zabiegów radioterapii lub chemioterapii, odnalezienie podobnych produktów rozliczeniowych w systemach rozliczania świadczeń w innych krajach okazało się praktycznie niemożliwe. Odnaleziono jedynie produkty rozliczeniowe w dwóch krajach, dla których poziom odpłatności wiąże się z koniecznością przeprowadzenia leczenia onkologicznego (radio-chemioterapia) w ramach pobytu w szpitalu. Niestety nie jest znana szczegółowa konstrukcja wskazanych produktów.

Z uwagi na panującą w 2020 r. epidemię COVID-19 i jej możliwy wpływ na systemy opieki zdrowotnej w innych krajach zrezygnowano z 2020 r. jako punktu odniesienia i przedstawiono informacje dla ostatniego okresu sprzed pandemii, tj. dla 2019 r.

Tabela 9 Polska – metryczka

Polska	
PKB per capita (2019) (USD)	15 425,1
PKB per capita PPP (2019) (USD)	33 844,1
CPL	54
CPL/CPL PL	1

Źródła danych: PKB, CPL – <http://stats.oecd.org>; Kurs waluty – <http://www.nbp.pl>

## Australia

Tabela 10 Australia - metryczka

Australia	
Waluta	AUS
Kurs PLN (4.05.2021)	2,9273
PKB per capita (2019) (USD)	56 012,6
PKB per capita PPP (2019) (USD)	55 961,9
CPL	118
CPL/CPL PL	2,19

Źródła danych: PKB, CPL – <http://stats.oecd.org>; Kurs waluty – <http://www.nbp.pl>

Tabela 11 Grupa z australijskiego katalogu DRG z możliwością rozliczania chemio- lub radioterapii

Kod i nazwa grupy	Średnia długość pobytu	Waga AUS	Cena punktu 2018/2019	Wycena AUD	Wycena PLN
R63Z Chemotherapy	1	0,2323	5 134	1 193	3 492
Z radioterapią (wskaźnik do zaznaczenia w kalkulatorze w ramach charakterystyki)				1 622	4 748

Źródło: opracowanie własne na podstawie <https://www.ihsa.gov.au/what-we-do/national-weighted-activity-unit-nwau-calculators>, dostęp 17.11.2020

## Niemcy

Tabela 12 Niemcy - metryczka

Niemcy	
Waluta	EUR
Kurs PLN (4.05.2021)	4,5539
PKB per capita (2019) (USD)	46 467,5
PKB per capita PPP (2019) (USD)	56 305,2
CPL	97
CPL/CPL PL	1,80

Źródła danych: PKB, CPL – <http://stats.oecd.org>; Kurs waluty – <http://www.nbp.pl>

Świadczenia realizowane w szpitalach rozliczane są w systemie G-DRG, którego podstawą jest system australijski. Każda grupa ma przypisaną wagę w punktach, który należy przemnożyć przez koszt punktu. W 2019 r. stawka bazowa za punkt w systemie niemieckim wynosiła 3544,97 €. Wskazane grupy świadczeń w niemieckim systemie DRG uwzględniają kompleksowość leczenia, wiek chorego oraz czas pobytu i obecność powikłań i chorób współistniejących. Prezentowane taryfy dotyczą grup bazowych.

Tabela 13 Przykładowe grupy z niemieckiego katalogu DRG z możliwością rozliczania chemio- lub radioterapii

Kod	Nazwa	Waga	Średni czas pobytu	Dolna granica odcięcia (dni)		Górna granica odcięcia (dni)		Taryfa DE [€]	Taryfa PL [PLN]
				dzień	Waga/dzień	dzień	Waga/dzień		
M60A	Nowotwory złośliwe męskich narządów płciowych, więcej niż dzień pobytu, wiek < 11 lat lub szczególnie ciężkie powikłania i choroby współistniejące	1,756	12,3	3	0,419	26	0,096	6 225	28 348
M60B	Nowotwory złośliwe męskich narządów płciowych, jeden dzień pobytu, wiek > 10 lat, bez szczególnie ciężkich powikłań i chorób współistniejących, z wysoko lub umiarkowanie skompilowaną chemioterapią	0,760	5,5	1	0,373	10	0,095	2 694	12 268
M60C	Nowotwory złośliwe męskich narządów płciowych, jeden dzień pobytu, wiek > 10 lat, bez szczególnie ciężkich powikłań i chorób współistniejących, bez wysoko lub umiarkowanie	0,731	5,0	1	0,380	13	0,091	2 591	11 799

Kod	Nazwa	Waga	Średni czas pobytu	Dolna granica odcięcia (dni)		Górna granica odcięcia (dni)		Taryfa DE [€]	Taryfa PL [PLN]
				dzień	Waga/dzień	dzień	Waga/dzień		
	skompilowanej chemioterapii								

Źródło: opracowanie własne na podstawie <https://www.g-drq.de>, dostęp 17.11.2020

O ile wartość produktu bazowego uwzględnia najprawdopodobniej praktycznie cały proces leczenia, o tyle współczynnik wartości za każdy dzień powyżej górnej granicy odcięcia może wskazywać na przybliżoną wartość jednego dnia hospitalizacji. W powyższych przypadkach wynosi on od 0,091 do 0,096, a więc odpowiednio od około 323 € (1 471 zł) do około 343 € (1 562 zł). Z uwzględnieniem CPL wartość osobodnia wynosi szacunkowo 817 zł i 868 zł.

### Rozwiązania systemowe

Systemy opieki onkologicznej muszą sprostać zadaniu dostarczenia wysokiej jakości świadczeń przy jednoczesnym efektywnym wykorzystaniu ograniczonych środków finansowych przeznaczonych na leczenie. W odpowiedzi na to wyzwanie w analizowanych krajach europejskich stworzono wiele mechanizmów, które mają na celu poprawę efektywności leczenia. Należą do nich m.in.:

1. optymalizacja kosztów leczenia poprzez częściowe **zastąpienie leczenia szpitalnego opieką ambulatoryjną, dzienną i domową** – Norwegia, Anglia (udział leczenia szpitalnego w wydatkach na opiekę onkologiczną w tych krajach to odpowiednio 59% i 58%);
2. **działanie wyspecjalizowanych centrów onkologicznych**, które w zależności od kraju, zajmują się prowadzeniem badań naukowych i klinicznych, leczeniem nowotworów rzadkich lub stosowaniem najdroższych technologii terapeutycznych, przy czym w żadnym kraju nie występuje zróżnicowanie stawki za usługę w zależności od poziomu referencyjności świadczeniodawcy – Francja, Anglia, Czechy i Norwegia;
3. **funkcjonowanie multidyscyplinarnych zespołów specjalistów** w ramach jednego podmiotu lub sieci świadczeniodawców. Zespoły te składają się z radioterapeutów, chemioterapeutów oraz chirurgów onkologów, jak również lekarzy diagnostów (radiologów i patologów), którzy określają proces leczenia pacjenta i konsultują się w trakcie leczenia – Francja, Anglia i Norwegia;
4. **wprowadzenie skoordynowanej ścieżki pacjenta** onkologicznego, w której centralne miejsce zajmuje osoba poddawana leczeniu i jej potrzeby zdrowotne. Ścieżka uwzględnia współpracę wszystkich elementów systemu opieki onkologicznej (od profilaktyki poprzez diagnostykę i leczenie, aż po opiekę po zakończeniu leczenia) oraz procedury dla wszystkich etapów terapii, integrując współpracę wielu podmiotów – np. Anglia;
5. **powołanie koordynatorów**, będących osobami kontaktowymi dla pacjentów onkologicznych i prowadzących ich w procesie leczenia – Francja, Anglia i Norwegia. (Raport EY)

Pomimo panujących w Europie i na świecie trendów związanych z przesuwaniem fokusu świadczeń z leczenia szpitalnego do opieki ambulatoryjnej, w Polsce utrzymuje się niekorzystna struktura kosztów świadczeń zdrowotnych, finansowanych ze środków NFZ, z ponad 50% udziałem kosztów leczenia szpitalnego. W latach 2010–2017 nastąpił wzrost udziału tego rodzaju leczenia, które jest najdroższe, w kosztach świadczeń o 3,17 punktu procentowego. Świadczy to o niedostatecznej roli ambulatoryjnej opieki zdrowotnej oraz zbyt częstym diagnozowaniu i leczeniu pacjentów w trybie hospitalizacji.

W porównaniu z krajami Unii Europejskiej, Polska ma jeden z najwyższych współczynników liczby łóżek szpitalnych przypadających na 100 tys. mieszkańców. (NIK 2019).

### Łóżka szpitalne na 100 tys. mieszkańców w latach 2007-2018

Porównanie Polski ze średnią dla krajów Unii Europejskiej oraz Wielką Brytanią

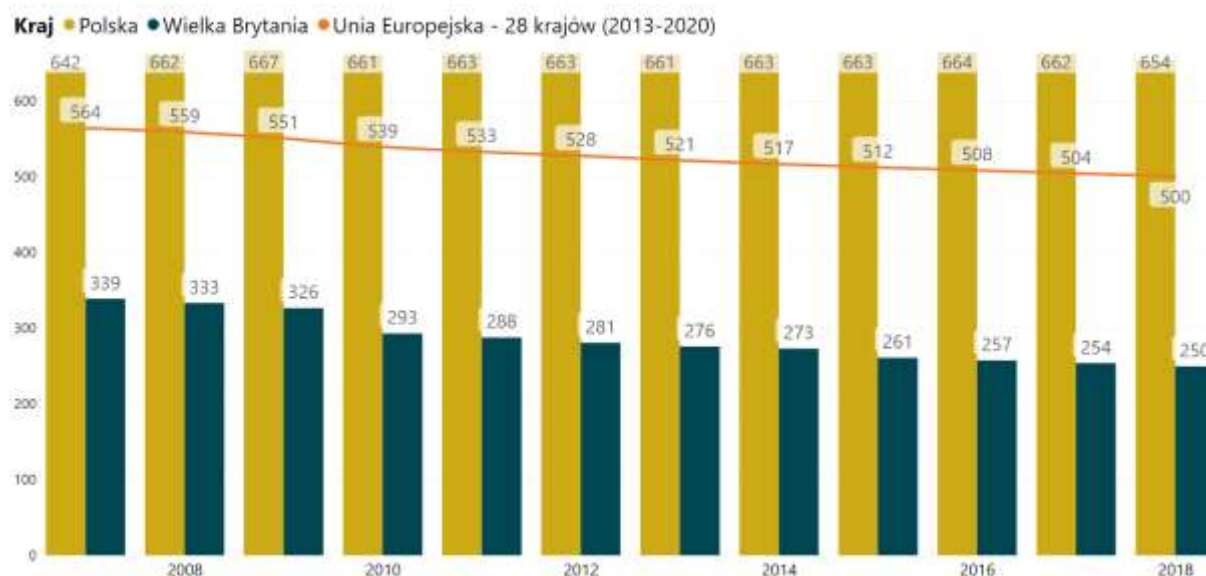

Wykres 12. Łóżka szpitalne na 100 tys. mieszkańców w Polsce vs UE i Wielka Brytania

Źródło: opracowanie własne na podstawie danych Eurostat 2021

W przypadku świadczeń onkologicznych Polska należy również do krajów o bardzo wysokim odsetku świadczeń realizowanych w ramach leczenia szpitalnego oraz jednym z niższych dla świadczeń ambulatoryjnych. Przekłada się to na ich wysoki koszt, ponieważ świadczenia szpitalne są z zasady dużo droższe.

Tabela 14 Wydatki na opiekę onkologiczną w poszczególnych kategoriach jako % całkowitych wydatków na onkologię

Kraj	Leczenie szpitalne [%]	Ambulatoryjna Opieka Specjalistyczna [%]	Inne kategorie [%]	Łącznie [%]
<b>Polska</b>	<b>85</b>	6	<b>9</b>	<b>100</b>
Wielka Brytania	58	13	29	100
Norwegia	59	15	26	100
Francja	74	<b>3</b>	23	100
Czechy	66	13	21	100
Stany Zjednoczone Ameryki	42	44	14	100

Źródło: Systemy opieki onkologicznej w wybranych krajach; Raport opracowany przez EY na zlecenie Fundacji Onkologia 2025; 2014;

## 2.5. Cenniki komercyjne

W celach porównawczych dokonano badania cen komercyjnych usług medycznych odpowiadających taryfikowanym świadczeniom. Informacje o cenach komercyjnych poszczególnych świadczeń wyszukiwano za pomocą przeglądarki internetowej lub poprzez bezpośredni kontakt ze świadczeniodawcami.

Odnaleziono 15 cenników z regionalnych ośrodków onkologicznych i innych szpitali prowadzących leczenie onkologiczne. Zwraca uwagę znaczny rozrzut cen dla hospitalizacji w oddziałach, w których realizowana jest chemioterapia. W niektórych przypadkach w cennikach zawarto informacje, że hospitalizacja nie obejmuje żadnych procedur (w tym diagnostyki) i leków. Koszt diagnostyki w osobodniu wskazano tylko w jednym przypadku. Ze względu na fakt, że nieznana jest metodyka ustalania kosztu tych świadczeń, ich bezpośrednie porównanie jest niemożliwe.

Należy także zaznaczyć, że część dużych szpitali onkologicznych nie publikuje na swoich stronach internetowych komercyjnych cenników świadczeń.

Tabela 15 Koszt osobodnia w cennikach komercyjnych w szpitalach prowadzących leczenie onkologiczne

Koszt [PLN]	Oddział
250; 450; 500; 650; 750; 849; 900; 1300; 1442*; 2500	onkologia, hematologia
270; 520; 665; 700; 950	chemioterapia
230; 360; 400; 410; 468; 470	chemioterapia i radioterapia dzienna
odpłatność wg. katalogu NFZ	brak danych
70; 85; 95; 200; 231;	doła hotelowa
133-194	doła (Hostele)

\* z diagnostyką

## 2.6. Uwagi do świadczenia

Środowisko onkologów oraz świadczeniodawcy realizujący leczenie chorób nowotworowych zwracają uwagę na narastającą w ostatnich latach stratę finansową dużych jednostek realizujących kompleksowe leczenie chorych na nowotwory złośliwe (ok. 446 mln zł straty Centrów i Instytutów Onkologii w 2016 r.). W ocenie środowiska wspomniana strata wynika między innymi z powodu zbyt niskiego poziomu finansowania świadczeń dla hospitalizacji do chemioterapii oraz świadczeń im towarzyszących. Onkolodzy zwracają także uwagę na brak rekompensaty za jakość i kompleksowość realizowanych świadczeń.

Chemioterapeuci zwracali również uwagę na straty leków stosowanych w chemioterapii. Podnoszono fakt, że w trakcie przygotowania leku w dawce indywidualnej oraz przy podaniu pacjentowi dochodzi do utraty części zakupionego leku. Refundacji podlega wyłącznie substancja czynna podana pacjentowi – różnica pomiędzy kosztem zakupu leku a refundacją faktycznie podanego leku jest stratą finansową.

Szacowany strata, w ramach całego systemu opieki zdrowotnej, może wynosić w przybliżeniu od 50 mln do 100 mln zł.

**Uwagi do świadczeń ambulatoryjnych**

Zgodnie z opinią konsultanta krajowego w dziedzinie onkologii klinicznej stosowanie leków w ramach stacjonarnej hospitalizacji lub ambulatoryjnie nie zależy od rodzaju leków – determinantą jest sytuacja kliniczna (np. stan chorego, współwystępowanie powikłań, itd). Jednak wiele leków umieszczonych w wykazie i znajdujących się w Części B *Katalogu Refundowanych Leków Stosowanych w Chemioterapii* może i powinna być stosowana w ramach leczenia ambulatoryjnego oraz w warunkach hospitalizacji stacjonarnej w zależności od sytuacji klinicznej.

Eksperti zwracali również uwagę na znaczenie czynników wielochorobowości i wieku pacjenta (>65 r.ż.) mających w ich opinii wpływ na całkowity koszt leczenia pacjentów z chorobą nowotworową.

Eksperti wskazują zasadność utrzymania dotychczasowego sposobu rozliczania porad ambulatoryjnych związanych z chemioterapią, tj. w zależności od typu podmiotu realizującego świadczenie.

### 3. Projekt taryfy

#### 3.1. Pozyskanie danych

W celu pozyskania danych o kosztach realizacji świadczeń opieki zdrowotnej w obszarze choroby nowotworowe z zakresu leczenia szpitalnego oraz ambulatoryjnej opieki specjalistycznej, przeprowadzono procedurę postępowania skierowaną do świadczeniodawców, którzy zawarli umowę o udzielanie powyższych świadczeń opieki zdrowotnej (postępowanie nr 38).

Wystąpiono z wnioskami o udostępnienie danych niezbędnych do ustalenia taryfy świadczeń gwarantowanych z zakresu leczenia szpitalnego dla świadczeń rozliczanych produktami (hospitalizacji do chemioterapii i radioterapii). W niniejszym opracowaniu, do prac analitycznych, wykorzystano dane odnoszące się do następujących produktów rozliczeniowych:

- 5.08.05.0000170 – hospitalizacja hematologiczna u dorosłych/zakwaterowanie
- 5.08.05.0000171 – hospitalizacja onkologiczna u dorosłych/ zakwaterowanie
- 5.08.05.0000174 – hospitalizacja hematoonkologiczna u dzieci/zakwaterowanie
- 5.08.05.0000175 – hospitalizacja jednego dnia związana z podaniem leku z katalogu 1n część A
- 5.08.05.0000176 – hospitalizacja jednego dnia w pozostałych przypadkach

Podstawą prawną dla przeprowadzonych działań był art. 31 lc ustawy o świadczeniach. Zasady postępowania Agencji w zakresie gromadzenia danych zostały określone w Zarządzeniu nr 70/2017 Prezesa Agencji Oceny Technologii Medycznych i Taryfikacji z dnia 14 grudnia 2017 r. w sprawie gromadzenia danych niezbędnych do ustalenia taryfy świadczeń opieki zdrowotnej od świadczeniodawców, którzy zawarli umowę o udzielanie świadczeń opieki zdrowotnej.

Pozyskanie danych przebiegało w następujących etapach:

1. ogłoszenie o rozpoczęciu gromadzenia danych;
2. ogłoszenie listy podmiotów, do których Agencja wystąpi z wnioskiem o udostępnienie danych;
3. przygotowanie i przesłanie wniosków do wytypowanych podmiotów;
4. przeprowadzenie szkolenia z zasad udostępniania danych;
5. monitorowanie terminowości i zakresu udostępnionych danych;
6. przyjęcie i weryfikacja udostępnionych danych.

W odpowiedzi na zamieszczone na stronie internetowej 8 marca 2018 r. ogłoszenie o rozpoczęciu procesu pozyskiwania danych przez Agencję zostały przesłane ankiety zgłoszeniowe od 18 świadczeniodawców. Efektem powyższego działania było wysłanie wniosków o udostępnienie danych w dniu 4 kwietnia 2018 r. do 93 podmiotów leczniczych. Mając na celu pozyskanie danych o najwyższej jakości i kompletności zorganizowano w dniu 12 kwietnia 2018 r. dla świadczeniodawców szkolenie, w którym wzięli udział przedstawiciele z 24 podmiotów leczniczych realizujących świadczenia z zakresu hospitalizacji do radioterapii i chemioterapii.

W postępowaniu nr 38 dotyczącym pozyskania danych niezbędnych do analizy wskazanych powyżej świadczeń zbierane były następujące dane:

- 1) finansowo-księgowe (formularz FK) o poniesionych kosztach oraz informacji niefinansowych o zasobach ludzkich z medycznych ośrodków powstawania kosztów (OPK) z działalności podstawowej i pomocniczej w rodzaju leczenie szpitalne, leczenie szpitalne w zakresie chemioterapia (raportowane koszty powinny zawierać koszty bezpośrednie oraz alokowane koszty pośrednie) za rok 2017,

- 2) medyczno-kosztowe (formularz DSz) dotyczące hospitalizacji zakończonych do 31 marca 2017 r. rozliczonych z kodów produktów 5.07.01.0000048, 5.08.05.0000170, 5.08.05.0000171, 5.08.05.0000174, 5.08.05.0000175, 5.08.05.0000176, 5.52.01.0001424, 5.52.01.0001440, 5.52.01.0001470, 5.52.01.0001499, 5.52.01.0001504 oraz informacje o całkowitym koszcie przypadający na jedną procedurę medyczną.

Ponadto umożliwiono świadczeniodawcom (nieobligatoryjnie) dodatkową formę przekazania danych medyczno-kosztowych w formie własnych kalkulacji kosztów świadczeń (WKK) zgodnie z Zarządzeniem nr 16/2018 z dnia 5 kwietnia 2018 r. Prezesa Agencji Oceny Technologii Medycznych i Taryfikacji. W tym układzie przygotowało i udostępniło dane dwóch świadczeniodawców: Samodzielny Publiczny Centralny Szpital Kliniczny w Warszawie oraz Samodzielny Publiczny Szpital Kliniczny im. Andrzeja Mieleckiego Śląskiego Uniwersytetu Medycznego w Katowicach.

Ostateczny termin udostępnienia danych medyczno-kosztowych i finansowo-księgowych został wyznaczony na dzień 15 listopada 2018 r.

Tabela 16 Informacje dotyczące liczby wytypowanych podmiotów i liczba podmiotów, które przekazały dane w ramach wniosku.

Metoda gromadzenia danych	Liczba wytypowanych podmiotów, od których Agencja wniosła o udostępnienie danych	Liczba podmiotów, które przekazały potwierdzenie współpracy („Oświadczenie podmiotu”)	Liczba podmiotów, które przekazały dane
Plik DSz (medyczno-kosztowe)	93	83	67
Plik FK (finansowo-księgowe)	93	83	79

Źródło: opracowanie własne na podstawie danych AOTMiT

Lista świadczeniodawców, którzy przekazali dane w terminie określonym we wniosku o udostępnienie danych oraz stan weryfikacji danych znajduje się w Załączniku 4.

Pozyskane dane pochodziły od 29,8% świadczeniodawców realizujących świadczenia hospitalizacji do chemioterapii i stanowiły 0,04% wszystkich świadczeń zrealizowanych w całym roku 2017. Wielkość pozyskanej próby danych w postępowaniu 38, w części odnoszącej się do hospitalizacji do chemioterapii przedstawiona została w poniższej tabeli.

Tabela 17 Wielkość pozyskanej próby danych w postępowaniu nr 38, w części odnoszącej się do hospitalizacji do chemioterapii

Rodzaj danych: hospitalizacje do chemioterapii	5.08.05.0000170	5.08.05.0000171	5.08.05.0000174	5.08.05.0000175	5.08.05.0000176	łącznie
Liczba świadczeniodawców, którzy przekazali dane	24	50	11	57	35	57
Liczba świadczeniodawców realizujących taryfikowane świadczenia	61	140	18	168	114	191
[%] świadczeniodawców, którzy przekazali dane	39,3%	35,7%	61,1%	33,9%	30,7%	29,8%
Liczba świadczeniodawców, których dane zostały zakwalifikowane do wyliczeń	22	43	10	50	28	57
[%] świadczeniodawców, których dane zostały zakwalifikowane do wyliczeń	36,1%	30,7%	55,6%	29,8%	24,6%	29,8%
Liczba pozyskanych świadczeń	68	143	88	171	88	558
Liczba świadczeń zrealizowanych	195 934	603 965	76 003	431 243	46 410	1 353 555



Rodzaj danych: hospitalizacje do chemioterapii	5.08.05.0000170	5.08.05.0000171	5.08.05.0000174	5.08.05.0000175	5.08.05.0000176	łącznie
[%] pozyskanych świadczeń	0,03%	0,02%	0,12%	0,04%	0,19%	0,04%
Liczba świadczeń, których dane zostały zakwalifikowane do wycień	59	121	82	152	71	485
[%] świadczeń zakwalifikowanych do wycień	0,03%	0,02%	0,11%	0,04%	0,15%	0,04%

Źródło: opracowanie własne na podstawie danych AOTMiT i danych NFZ za rok 2017.

Jednocześnie należy podkreślić, iż w związku z zmianami liczby podmiotów na rynku realizujących przedmiotowe świadczenia, będącymi pokłosiem wprowadzenia Podstawowego Systemu Zabezpieczenia (tzw. Sieć Szpitali) a także dalszym rozwojem placówek ochrony zdrowia zmianie uległ ich udział w rynku dla poszczególnych produktów jednostkowych.

Pozyskane dane pochodzą od podmiotów, które w zależności od produktu, w roku 2019 były realizatorami od 45% dla *Hospitalizacji jednego dnia w pozostałych przypadkach* (5.08.05.0000176) do 55% dla *Hospitalizacji jednego dnia związanej z podaniem leku z części A katalogu leków* (5.08.05.0000175) ogółu realizacji danego świadczenia.

### Udział w rynku poszczególnych produktów rozliczeniowych w roku 2019

Dane w podziale na podmioty, które przekazały dane do AOTMiT w ramach właściwego postępowania oraz pozostałe

Podmioty, które: ● Nie przekazały danych ● Przekazały dane do AOTMiT

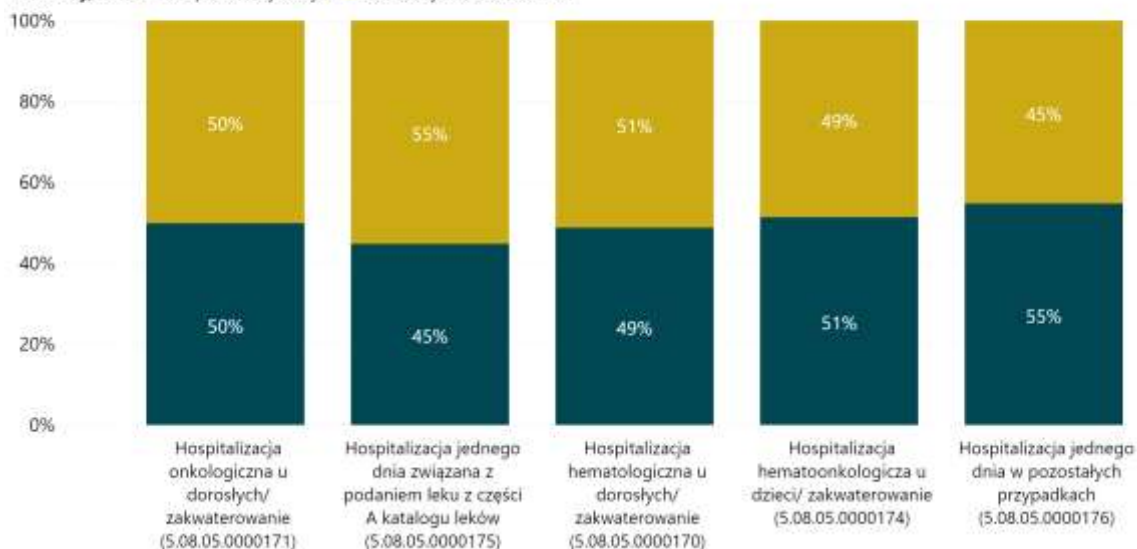

Wykres 13 Udział w rynku poszczególnych produktów w roku 2019 w podziale na podmioty, które przekazały dane do AOTMiT oraz podmioty, które nie przekazały danych

Źródło: opracowanie własne na podstawie danych AOTMiT i danych NFZ za rok 2019.

Szczegółowe zestawienie podsumowanie realizacji produktów rozliczeniowych zamieszczono w zamieszczonej poniżej tabeli 18.

Tabela 18 Realizacja produktów i liczba podmiotów w analizowanych produktach w 2019 r.

Produkt rozliczeniowy	Podmioty, które przekazały dane		Podmioty, które nie przekazały danych		Razem liczba świadczeń	Razem liczba podmiotów
	Liczba świadczeń	Liczba podmiotów	Liczba świadczeń	Liczba podmiotów		
Hospitalizacja hematologiczna u dorosłych/ zakwaterowanie (5.08.05.0000170)	95 355	22	90 957	55	186 312	77
Hospitalizacja hematoonkologiczna u dzieci/ zakwaterowanie (5.08.05.0000174)	34 401	9	36 410	10	70 811	19
Hospitalizacja jednego dnia w pozostałych przypadkach (5.08.05.0000176)	24 069	30	29 133	101	53 203	131
Hospitalizacja jednego dnia związana z podaniem leku z części A katalogu leków (5.08.05.0000175)	234 876	52	190 633	118	425 509	170
Hospitalizacja onkologiczna u dorosłych/ zakwaterowanie (5.08.05.0000171)	283 814	46	282 758	95	566 572	141
<b>Ogółem</b>	<b>672 515</b>	<b>56</b>	<b>629 891</b>	<b>150</b>	<b>1 302 406</b>	<b>186</b>

Źródło: opracowanie własne na podstawie danych AOTMiT i danych NFZ za rok 2017.

Jednocześnie należy podkreślić, że w momencie opracowywania przedmiotowego raportu AOTMiT dysponowała bardziej aktualnymi danymi finansowo-księgowymi odnośnie do ośrodków powstawania kosztów. Z tego względu podjęto decyzję o ich wykorzystaniu. Zabieg ten istotnie przyczynił się do podwyższenia dokładności wyliczeń – dzięki zminimalizowaniu błędu oszacowania mogącego pojawić się przy zastosowaniu mnożnika aktualizującego dane do wartości bieżących.

Dane pochodzą zarówno od podmiotów, które współpracowały z AOTMiT w dedykowanym niniejszej analizie kosztów jak i od jednostek przekazujących dane w ramach innych postępowań oraz w ramach współpracy bieżącej.

Do wyliczenia składowych kosztów świadczeń wykorzystano dane szczegółowe przekazane przez 56 świadczeniodawców dotyczące 485 hospitalizacji zrealizowanych w 2017 r. oraz dane finansowo księgowe od 115 świadczeniodawców – 722 ośrodków powstawania kosztów.

### 3.2. Analiza danych

Ze względu na odmienną niż standardowa specyfikę analizowanych produktów rozliczeniowych, obejmującą jedynie część całkowitego kosztu ponoszonego przez świadczeniodawcę (elementy związane z pobytem pacjenta na oddziale a także podstawowymi czynnościami przy nim wykonywanymi) dokonano dekompozycji produktów rozliczeniowych na elementy składowe – mikrokoszty.

Analizę kosztów przedmiotowych świadczeń oparto o następujące elementy składowe świadczenia:

- hotelowe/pobytu (zakwaterowania),
- wynagrodzeń personelu,
- leków i wyrobów medycznych,
- przygotowania cytostatyków (*taxa laborum*),
- procedur medycznych,
- amortyzacji sprzętu,
- żywienia,

- zarządu.

Każdy z powyżej wymienionych składników kalkulowany był oddzielnie, by następnie zostać połączonymi w całość. W dalszej części opisano sposób kalkulacji wskazanych elementów.

Ostateczna, przyjęta do kalkulacji wielkość próby jest wynikiem zastosowania wyłączeń zastosowanych w dwóch warstwach.

Pierwszą z nich są obserwacje o skąpej liczbie danych uniemożliwiającej wnioskowanie, np. przekazanie jedynie zryczałtowanych kosztów przypadających na osobodzień w takiej samej wysokości dla każdego pacjenta lub przekazanie danych z adnotacją „nie otrzymał”. Dodatkowo próba została pomniejszona o pacjentów, dla których wszystkie dane zostały na dalszym etapie wyłączone z analizy, co zostało szczegółowo opisane w dalszej części niemniejszego opracowania.

Druga warstwa wyłączeń z analizy odnosi się do pacjentów, dla których sprawozdano leczenie zdarzeń niepożądanych 3 i 4 stopnia identyfikowane właściwymi kodami produktów jednostkowych. Relatywnie niewielka liczebność próby uniemożliwiła skalkulowanie rzeczywistych kosztów tychże, jednak mogła wpłynąć na obciążenie wyników przeprowadzanych analiz, stąd hospitalizacje te zostały wyłączone z analizy.

Należy podkreślić, że podczas weryfikacji danych wszelkie wątpliwości były rozstrzygane na korzyść danych przekazanych przez świadczeniodawców i ich głównym celem było wyłączenie z analizy obserwacji mogących w istotnym stopniu zniekształcić wyniki analizy.

### **Zakwaterowanie**

Koszt zakwaterowania został oszacowany jako tzw. doba hotelowa, będąca bazą do powiększenia o koszty związane z prowadzeniem procesu terapeutycznego w podstawowym zakresie.

W tym celu wykorzystano cenniki komercyjne domów studenckich oferujących usługi zakwaterowania w pokoju jednoosobowym dla osób niezwiązanych z uczelnią w dużych ośrodkach akademickich. Przyjęto założenie, że oferta podmiotów gospodarczych nie nastawionych na działalność komercyjną w największym stopniu odzwierciedla wydatki związane z zakwaterowaniem w podstawowym zakresie.

Oferowane koszty noclegów obejmują koszty związane z administrowaniem budynkiem, w tym koszty amortyzacji i napraw, podstawowe wyposażenie, a także media (woda, prąd, ogrzewanie) i usługi sprzątnięcia oraz dozoru.

W analizie wykorzystano dane z 7 domów studenckich, które udostępniały cenniki w analizowanym zakresie i których dane nie były rażąco niskie – sugerując mechanizm dopłaty ze strony uczelni. Oferowane ceny wahały się w przedziale od 70 zł do 108 zł za dobę, przyjmując wartość średnią 81 zł za dobę pobytu.

Tabela 19 Zestawienie kosztów związanych z zakwaterowaniem pacjenta

Kategoria kosztów	Metoda kalkulacji	Zakres cen (PLN)	Wartość przyjęta w kalkulacji (PLN)
Zakwaterowanie	Średni koszt komercyjnego wynajęcia pokoju dla 1 osoby w akademiku, w dużych ośrodkach miejskich <sup>3</sup>	70,00 – 108,00	81,00

Źródło: opracowanie własne

## Wynagrodzenia personelu

### Sposób kalkulacji

Koszty wynagrodzeń zostały skalkulowane w oparciu o wartości wynikające z danych finansowo-księgowych przekazanych przez świadczeniodawców.

Godzinowe stawki wynagrodzeń zostały obliczone jako średnia dla danego ośrodka powstawania kosztów, identyfikowanego właściwym kodem resortowym w roku 2019. W kolejnym kroku stawki te zważono krotnością realizacji danego świadczenia w ramach podobnych bazowych grup produktów obejmujących produkty związane z:

- Chemioterapię w warunkach hospitalizacji całodobowej,
- Chemioterapię w warunkach hospitalizacji całodobowej hematologicznej
- Chemioterapię w warunkach hospitalizacji jednodniowej,
- Chemioterapię w warunkach hospitalizacji całodobowej hematoonkologicznej dla dzieci,
- Chemioterapię ambulatoryjną.

Poniższa tabela zawiera zestawienie stawek wynagrodzeń przyjętych do wyliczeń w poszczególnych klastrach a także liczbę etatów przyjętych w opracowaniu.

Tabela 20 Wysokości stawek wynagrodzenia za godzinę pracy w klastrach wynikających z danych finansowo-księgowych za rok 2019 oraz liczba etatów przyjętych w opracowaniu

Klaster	Wynagrodzenia za godz. pracy		Liczba etatów	
	Lekarz	Pielęgniarka <sup>4</sup>	Lekarz	Pielęgniarka
Hospitalizacja związana z chemioterapią w warunkach hospitalizacji całodobowej	98,43	50,12	5	0,6 etatu na łóżko
Hospitalizacja związana z chemioterapią w warunkach hospitalizacji całodobowej hematologicznej	98,90	51,21	5	0,6 etatu na łóżko
Hospitalizacja związana z chemioterapią w warunkach hospitalizacji jednodniowej	96,90	49,11	5	0,6 etatu na łóżko
Hospitalizacja związana z chemioterapią w warunkach hospitalizacji całodobowej hematoonkologicznej dla dzieci	81,70	50,20	5	0,8 etatu na łóżko
Ambulatorium	100,09	43,75	4	15

Źródło: opracowanie własne

<sup>3</sup> Nie uwzględniono wartości rażąco niskich wskazujących na zastosowanie mechanizmu dopłaty do działalności domu studenckiego stosowanej przez uczelnię.

<sup>4</sup> Godzinowa stawka wynagrodzenia pielęgniarki została pomniejszona o część przypadającą na kwotę wynagrodzenia finansowanego odrębnie przez Ministerstwo Zdrowia, czyli 10 zł (1 600 zł/160 godzin w miesiącu)

## **Leki, wyroby medyczne**

### *Weryfikacja*

Przekazane, w formie danych szczegółowych, przez świadczeniodawców leki oraz wyroby medyczne zostały poddane weryfikacji merytorycznej, których efektem było dokonanie niezbędnych wyłączeń. Dane weryfikowano w dwóch aspektach.

Pierwszym było wykazanie przez świadczeniodawcę jako kosztów leków/produktów leczniczych oraz wyrobów, które podlegają odrębnej refundacji przez NFZ. W ogromnej większości wyłączenia z tego tytułu dotyczyły leków cytostatycznych a także produktów krwiopochodnych i preparatów do żywienia. Ponadto wskazywane były koszty portów, które zawarte są w refundowanej procedurze implantacji portów naczyniowych.

Drugim aspektem było wyeliminowanie z próby obserwacji, w których dokonano oczywistych omyłek wykazując najczęściej liczbę opakowań zamiast liczby sztuk lub mililitrów, istotnie zwiększając w ten sposób koszty. Wyłączenia z tego tytułu dotyczyły głównie wyrobów niskocennych – rękawiczki, płyny do dezynfekcji. Ich pominięcie z uwagi na relatywnie niską oczekiwaną wartość oraz małą liczbą dokonanych korekt nie zniekształciło wyników analizy.

### *Sposób kalkulacji*

Koszty leków i wyrobów medycznych zostały zsumowane dla każdego pacjenta a następnie przeliczone na 1 osobodzień pobytu. Wartości te zostały następnie uśrednione w ramach każdego z produktów rozliczeniowych. Koszty leków, wyrobów medycznych i wykonywanych procedur dla porad kompleksowych przyjęto na poziomie odpowiadającym *Hospitalizacji jednego dnia związanej z podaniem leku z części A katalogu leków (5.08.05.0000175)*.

## **Procedury medyczne**

### *Weryfikacja*

Podobnie, jak w przypadku leków i wyrobów medycznych, przekazane procedury medyczne zostały poddane weryfikacji merytorycznej, których efektem było dokonanie niezbędnych wyłączeń.

Na tym etapie wyłączeniu podlegały wskazane przez świadczeniodawcę jako koszty procedury, które podlegają osobnej refundacji przez NFZ. Wyłączenia z tego tytułu dotyczyły kosztu podania produktów krwiopochodnych, uwzględniające cenę preparatu, wykonanych procedur implantacji portów (wraz z ceną portu) a także badań genetycznych i zryczałtowane koszty pobytu pacjentów na oddziale (osobodzień).

### *Uzupełnienie braków w danych*

Analiza danych szczegółowych wykazała istotne braki w cenach wykonywanych procedur, co mogło wpłynąć na zaniżenie kosztów. W związku z powyższym dla procedur bez wykazanego kosztu dokonano uzupełnienia danych. W tym celu wykorzystano połączone cenniki procedur z dedykowanego postępowania oraz współpracy bieżącej. Brakującym wartościom przypisano medianę skalkulowaną w oparciu o powyższe dane.

### *Sposób kalkulacji*

Koszty procedur zostały zsumowane dla każdego pacjenta a następnie przeliczone na 1 osobodzień pobytu. Wartości te zostały następnie uśrednione w ramach każdego z produktów rozliczeniowych.

Koszty leków, wyrobów medycznych i wykonywanych procedur dla porad kompleksowych przyjęto na poziomie odpowiadającym *Hospitalizacji jednego dnia związanej z podaniem leku z części A katalogu leków (5.08.05.0000175)*. Wysokość omawianych kosztów dla porad podstawowych przyjęto na poziomie 50% powyższych.

#### **Przygotowanie cytostatyków (*taxa laborum*)**

Koszty indywidualnego przygotowania cytostatyków w pracowni cytostatycznej oszacowano w oparciu o wynagrodzenia farmaceutów, z uwzględnieniem wytycznych dotyczących czasu pracy w łożu w boksach aseptycznych – 2 godziny z przerwą 30 minut i założenia, że łączny czas pracy w warunkach aseptycznych nie powinien przekraczać 5 godzin dziennie. Powyższe koszty nie zostały uwzględnione w produktach: *podstawowa porada ambulatoryjna dotycząca chemioterapii (5.08.05.0000173)* oraz *hospitalizacja jednego dnia w pozostałych przypadkach (5.08.05.0000176)*, ze względu na brak konieczności przygotowania cytostatyków w realizacji świadczeń w tych produktach lub ich znikomy udział.

Uwzględnienie tych kosztów stanowi próbę implementacji propozycji środowiska onkologów i farmaceutów szpitalnych, tzw. *taxy laborum* – opłaty ryczałtowej za usługę farmaceutyczną polegającą na przygotowaniu leku), której wysokość docelowo może zostać uzależniona od spełnienia określonych wymagań przy przygotowywaniu leków cytostatycznych w dawkach indywidualnych.

#### **Amortyzacja**

Koszty amortyzacji zostały skalkulowane jako średnia dla danego ośrodka powstawania kosztów identyfikowanego właściwym kodem resortowym w roku 2019, dla środków trwałych innych niż budynki. W kolejnym kroku stawki te zważono udziałem realizacji danego świadczenia w komórkach organizacyjnych otrzymując średni ważony koszt amortyzacji sprzętu dla danego produktu jednostkowego.

Omawiane koszty dla porad kompleksowych przyjęto na poziomie odpowiadającym *Hospitalizacji jednego dnia związana z podaniem leku z części A katalogu leków (5.08.05.0000175)*. Wysokość omawianych kosztów dla porad podstawowych przyjęto na poziomie 50% powyższych.

#### **Żywnienie**

Koszty wyżywienia zostały skalkulowane jako średnia dla danego ośrodka powstawania kosztów identyfikowanego właściwym kodem resortowym w roku 2019. W kolejnym kroku wartości te zważono udziałem realizacji danego świadczenia w komórkach organizacyjnych otrzymując średni ważony koszt żywienia na osobodzień.

#### **Zarząd**

Koszty zarządu określono za pomocą narzutu na sumę składowych kosztu. Przyjętą w analizie stawkę oparto o średni ważony (licznością zrealizowanych przedmiotowych świadczeń) udział kosztów zarządu w ogóle kosztów ponoszonych przez świadczeniodawców wykazanych w danych finansowo-księgowych za rok 2019. Oszacowana w ten sposób stawka wynosiła 4,21%.

#### **Liczba łóżek**

Podstawą do wyliczenia wielkości oddziału w były dane z RPWDL. Na potrzeby przedmiotowego opracowania przyjęto, że oddziałem jest komórka dysponująca minimum 10 łóżkami, co wynika ze specyfiki świadczeń.

W pierwszym kroku policzono średnią liczbę łóżek w komórce identyfikowanej określonym kodem resortowym specjalności komórki dzieląc sumę łóżek przez liczbę podmiotów, w strukturze których dana komórka występowała. Następnie liczby te zważono krotnością realizacji danego produktu w określonej komórce organizacyjnej i zagregowano do utworzonych klastrów.

Tabela 21 Liczba łóżek w poszczególnych klastrach przejętych w wariantach analizy

Klaster	Liczba łóżek / Pacjentów
Hospitalizacja związana z chemioterapią w warunkach hospitalizacji całodobowej	35,2
Hospitalizacja związana z chemioterapią w warunkach hospitalizacji jednodniowej	32,1
Hospitalizacja związana z chemioterapią w warunkach hospitalizacji całodobowej dla dzieci	30,2
Ambulatorium	45

Źródło: opracowanie własne na podstawie danych RPWDL oraz danych NFZ za rok 2019

### Mnożnik zmian wielkości kosztów

Przedstawione w niniejszym rozdziale wartości bazowe składowych kosztów analizowanych świadczeń zostały zaktualizowane do roku 2021 z wykorzystaniem mnożnika aktualizacji danych dla oddziałów o profilu zachowawczym.

Dane za rok 2017 aktualizowano mnożnikiem w wysokości 1,3454 natomiast dane za rok 2019 aktualizowano mnożnikiem w wysokości 1,1893.

### 3.3. Wyniki analizy kosztów

Zgodnie z przyjętym celem strategicznym polegającym na promowaniu ambulatoryjnego trybu udzielania świadczeń, tj. zwiększeniem atrakcyjności finansowej produktów ambulatoryjnych przyjęto zbliżone zaangażowanie personelu medycznego w ambulatorium oraz oddziale jednodniowym. W efekcie produkty realizacja chemioterapii w trybie jednodniowym generuje wyższy dochód (nieznacznie niższy przychód, przy niższych kosztach funkcjonowania ambulatorium w porównaniu do oddziału).

Poniższe tabela i wykres przedstawiają porównanie całkowitych kosztów świadczenia w porównaniu do aktualnie obowiązującej taryfy NFZ. Wyniki te stały się podstawą do dalszych analiz opisanych w niniejszym raporcie.

Tabela 22 Zestawienie wyników analizy kosztów dla obowiązujących produktów

Produkt jednostkowy	Taryfa NFZ [zł]	Wynik analizy kosztów [zł]
Hospitalizacja hematologiczna u dorosłych/ zakwaterowanie (5.08.05.0000170)	668,43	686
Hospitalizacja hematoonkologiczna u dzieci/ zakwaterowanie (5.08.05.0000174)	891,24	839
Hospitalizacja jednego dnia w pozostałych przypadkach (5.08.05.0000176)	167,11	322
Hospitalizacja jednego dnia związana z podaniem leku z części A katalogu leków (5.08.05.0000175)	389,92	361
Hospitalizacja onkologiczna u dorosłych/ zakwaterowanie (5.08.05.0000171)	557,02	551

Produkt jednostkowy	Taryfa NFZ [zł]	Wynik analizy kosztów [zł]
Kompleksowa porada ambulatoryjna dotycząca chemioterapii (5.08.05.0000172)	167,11	313
Podstawowa porada ambulatoryjna dotycząca chemioterapii (5.08.05.0000173)	111,40	181

Źródło: opracowanie własne

### Porównanie wyników analizy kosztów oraz taryfy NFZ

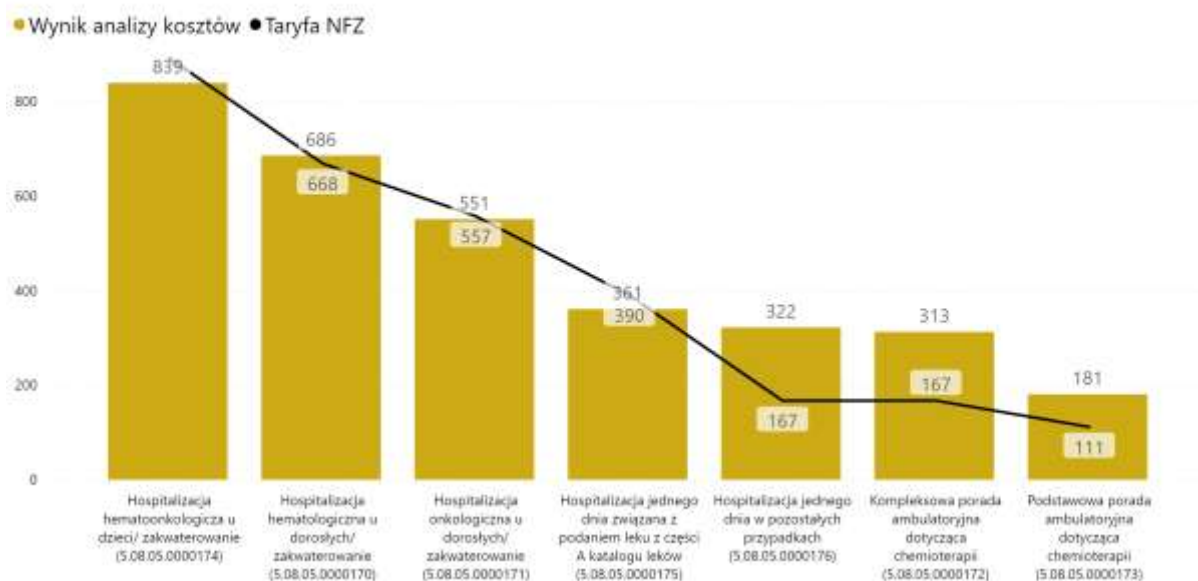

Wykres 14 Porównanie bazowych wyników analizy i taryfy NFZ

Źródło: opracowanie własne

Porównanie wyników analizy wskazuje na relatywnie dobrą wycenę produktów realizowanych stacjonarnie, których wycena została skorygowana przez NFZ w roku 2019. Uwagę zwraca niewielka różnica w wyniku analizy kosztów dla hospitalizacji jednodniowych wynikająca jedynie z kosztów zmiennych. W kontekście ponoszonych kosztów stałych produkty te są równoważne.

Poniżej przedstawiono składowe koszty świadczenia wraz z graficzną prezentacją ich struktury.

Tabela 23 Składowe koszty dla produktów

Kod produktu	Taryfa NFZ [zł]	Wartość leków [zł]	Wartość wyrobów [zł]	Wartość procedur [zł]	Doba hotelowa [zł]	Wynagrodzenia [zł]	Żywnienie [zł]	Zarząd [zł]	Amortyzacja [zł]	Apteka (taxa laborum) [zł]	Razem [zł]
5.08.05.0000170	668	30	58	13	81	413	28	23	23	17	686
5.08.05.0000171	557	21	38	16	81	318	22	19	19	17	551
5.08.05.0000172	167	17	53	46	-	126	-	10	44	17	313
5.08.05.0000173	111	-	26	-	-	126	-	6	22	-	181
5.08.05.0000174	891	115	88	63	81	382	25	28	40	17	839



Kod produktu	Taryfa NFZ [zł]	Wartość leków [zł]	Wartość wyrobów [zł]	Wartość procedur [zł]	Doba hotelowa [zł]	Wynagrodzenia [zł]	Żywnienie [zł]	Zarząd [zł]	Amortyzacja [zł]	Apteka (taxa laborum) [zł]	Razem [zł]
5.08.05.0000175	390	17	53	46	-	172	-	12	44	17	361
5.08.05.0000176	167	17	65	12	-	172	-	11	44	-	322

Źródło: opracowanie własne

### Struktura składowych w całkowitym koszcie produktów jednostkowych

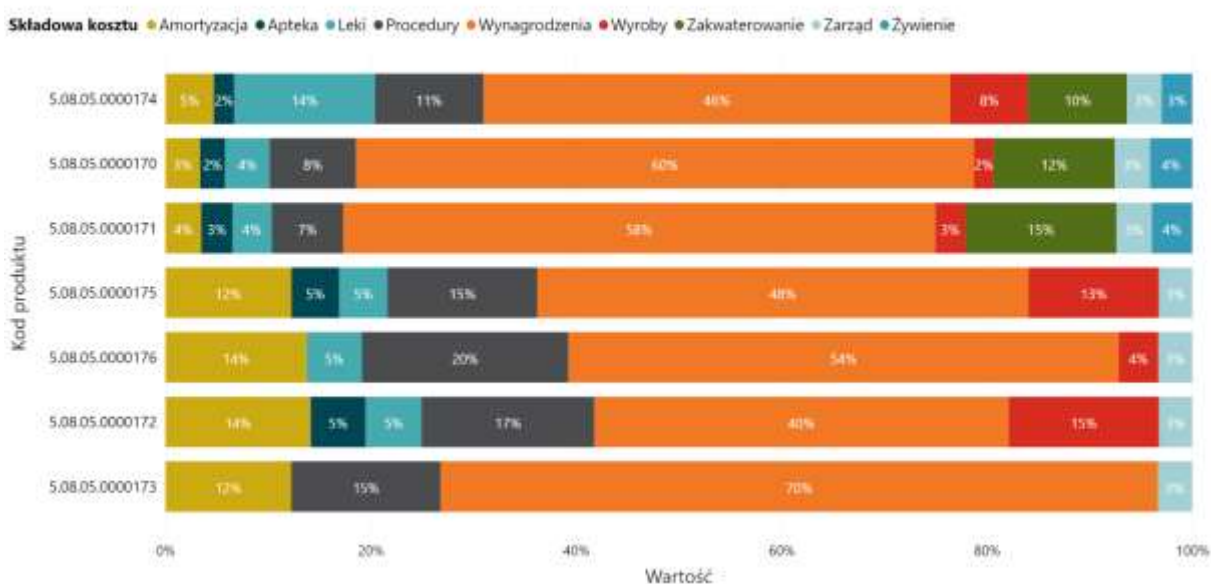

Wykres 15. Struktura składowych w całkowitym koszcie produktów jednostkowych.

Źródło: opracowanie własne

Obowiązujący obecnie sposób rozliczania produktów ambulatoryjnych w chemioterapii nie odzwierciedla stopnia złożoności takich porad, a jedynie poziom kompetencji realizatora. W celu ich urealnienia zaproponowano nowe zasady rozliczeń obowiązujących produktów (z adekwatną wyceną):

- *Podstawowa porada ambulatoryjna dotycząca chemioterapii (5.08.05.0000173):* wizyta kontrolna pacjenta lub podanie cytostatyku w formie doustnej lub leczenia wspomagającego do chemioterapii,
- *Kompleksowa porada ambulatoryjna dotycząca chemioterapii (5.08.05.0000172):* podanie leków w formie parenteralnej lub usunięcie infuzora.

Jednocześnie należy wskazać, że następujące produkty rozliczeniowe:

- Hospitalizacja hematologiczna u dorosłych/ zakwaterowanie (5.08.05.0000170),
- Hospitalizacja hematoonkologiczna u dzieci/ zakwaterowanie (5.08.05.0000174),
- Hospitalizacja onkologiczna u dorosłych/ zakwaterowanie (5.08.05.0000171),

są wyłącznie hospitalizacjami (a nie również zakwaterowaniem) i jako takie podlegały wycenie, w związku z tym ich nazwy powinny zostać przemianowane na:

- Hospitalizacja hematologiczna u dorosłych,
- Hospitalizacja hematoonkologiczna u dzieci,
- Hospitalizacja onkologiczna u dorosłych.

### Współczynnik korygujący

Analiza danych szczegółowych wykazała, że w zależności od produktu rozliczeniowego, udział kosztów stałych w całości świadczenia wynosi od 63% do nawet 86%. Podsumowanie analizy zamieszczone zostało na rycinie 5.

### Udział kosztów stałych w całkowitym koszcie produktów jednostkowych

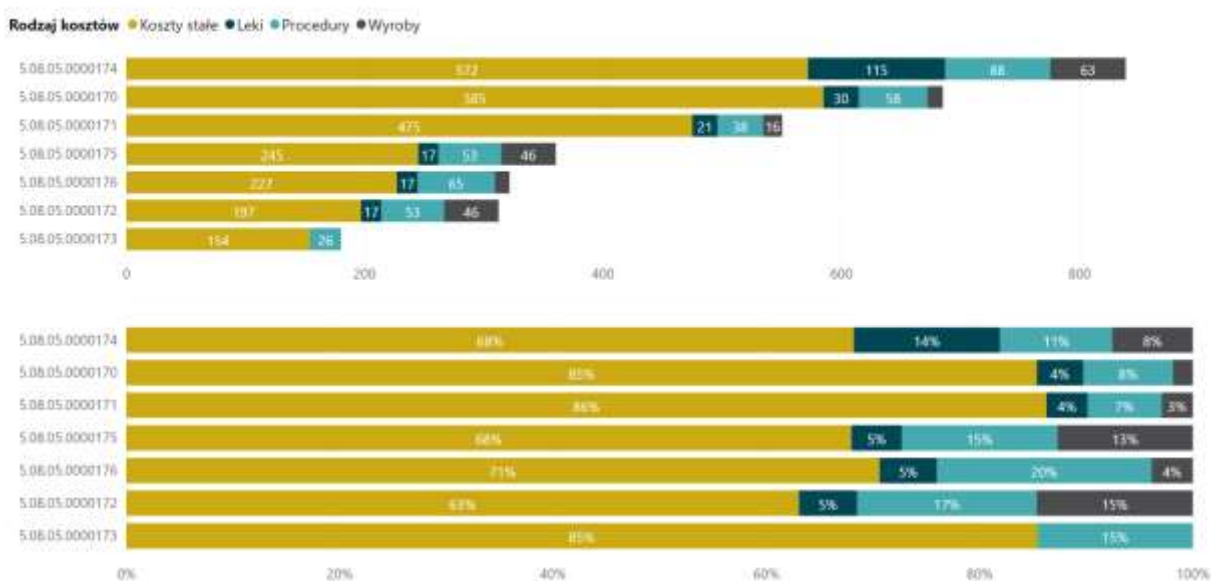

Rycina 5 Udział kosztów stałych w całkowitym koszcie produktów jednostkowych

Źródło: opracowanie własne

Jednocześnie zgodnie z uwagami zgłaszanymi przez środowisko onkologów placówki leczące kompleksowo oraz centra i instytuty onkologii ponoszą wyższe koszty, które nie są wystarczająco rekompensowane przez aktualnie obowiązujące taryfy świadczeń. Placówki te są często ośrodkami ostatniej szansy, dysponującymi rozległym zapleczem zarówno sprzętowym jak i wykwalifikowaną kadrą medyczną, do których odsyłani są pacjenci z ośrodków o słabszym wyposażeniu technicznym oraz mniej rozległym doświadczeniu w leczeniu chorych onkologicznych. Pamiętać należy również o tym, że w podmiotach tych leczy się najwięcej powikłań wywołanych przez podawanie cytostatyków.

Na potrzeby zarówno niniejszego opracowania, jak i innych prac taryfikacyjnych z zakresu onkologii, przyjęto, że podmiotem leczącym kompleksowo jest placówka lecząca pacjentów w następujących zakresach świadczeń, zgodnych z nomenklaturą i rozszerzeniami stosowanymi przez NFZ:

- Chirurgia onkologiczna,
- Chemioterapia,
- Radioterapia.

Omawiana teza została zweryfikowana w oparciu o dane finansowo-księgowe, będące w posiadaniu AOTMIT, dla następujących komórek organizacyjnych:

- 4240 Oddział onkologiczny,

- 4242 Oddział onkologii klinicznej/chemioterapii, w podziale na:
  - Całodobowy,
  - Dzienny,
- 4670 Oddział leczenia jednego dnia.

Analiza porównawcza kosztów stałych ponoszonych przez podmioty kompleksowe oraz sklasyfikowane w PSZ jako Ogólnopolskie (dalej: Ośrodki kompleksowe) w relacji do pozostałych placówek wykazała, że poziom kosztów w Ośrodkach kompleksowych jest wyższy średnio o 18%.

W związku z powyższym zasadnym jest zastosowanie współczynnika korygującego umożliwiającego otrzymanie wyższej refundacji przez Ośrodki kompleksowe.

### Ograniczenia

Przedmiotowe analizy zostały oparte o próbę świadczeniodawców oraz produktów rozliczeniowych, przy czym z uwagi na duży ich udział w ogóle tego typu świadczeń (pokrycie rynkowe) należy uznać ją za wystarczającą. W ujęciu danych za rok 2019 był to udział od 45% nawet 55%, w zależności od produktu.

W kontekście danych medyczno-kosztowych wykazywały one dużą niejednorodność na płaszczyźnie ich szczegółowości. Uwidocznione zostały duże różnice pomiędzy podmiotami medycznymi w zakresie ilości danych gromadzonych w systemach klasy HIS i dokładności rozchodowania/przypisywania informacji z apteczek oddziałowych do pacjenta. Dodatkowo część przekazanych procedur nie została w placówkach wyceniona (cena równa zero). W celu ograniczenia ryzyka obciążenia wyników analizy dokonano szczegółowej weryfikacji danych dokonując usunięcia z analiz obserwacji niepełnych, które w istotnym zakresie mogłyby wpłynąć na zaniżenie wyników analizy lub też oczywistych omyłek. Podkreślenia wymaga natomiast fakt, że kierowano się zasadą rozstrzygania wątpliwości na korzyść danych przekazanych przez podmioty współpracujące. Ceny procedur dla których nie przekazano wartości różnej od zera zostały uzupełnione o wyceny tychże procedur znajdujące się bazach AOTMiT. Proces ten został szczegółowo opisany w rozdziale 3.3 Analiza danych.

### 3.4. Analiza wrażliwości

Nie przeprowadzono.

### 3.5. Projekt taryfy

Projekt taryfy realizuje przyjęty cel strategiczny – neutralność ekonomiczną hospitalizacji stacjonarnych z jednoczesnym promowaniem pobytów jednodniowych oraz porad ambulatoryjnych. Ewentualne wyższe koszty związane z leczeniem powikłań prowadzonego leczenia będą nadal refundowane poprzez mechanizm dosumowywania. Należy podkreślić, że przesunięcie środka ciężkości leczenia pacjentów do trybu jednodniowego lub ambulatorium spowoduje, że koszty udzielania świadczeń będą niższe (wyższy dochód), co umożliwi uwolnienie deficytowych zasobów kadrowych, dzięki zmniejszeniu liczby łóżek stacjonarnych. Powyższe powinno przełożyć się na korzyści dla wszystkich uczestników systemu: pacjentów, świadczeniodawców i płatnika.

Obowiązujący obecnie sposób rozliczania produktów ambulatoryjnych w chemioterapii nie odzwierciedla stopnia złożoności takich porad, a jedynie poziom kompetencji realizatora. W celu ich urealnienia zaproponowano nowe zasady rozliczeń obowiązujących produktów (z adekwatną wyceną):

- *Podstawowa porada ambulatoryjna dotycząca chemioterapii (5.08.05.0000173)*: wizyta kontrolna pacjenta lub podanie cytostatyku w formie doustnej lub leczenia wspomagającego do chemioterapii,
- *Kompleksowa porada ambulatoryjna dotycząca chemioterapii (5.08.05.0000172)*: podanie leków w formie parenteralnej lub usunięcie infuzora.

Jednocześnie należy wskazać, że następujące produkty rozliczeniowe:

- Hospitalizacja hematologiczna u dorosłych/ zakwaterowanie (5.08.05.0000170),
- Hospitalizacja hematoonkologiczna u dzieci/ zakwaterowanie (5.08.05.0000174),
- Hospitalizacja onkologiczna u dorosłych/ zakwaterowanie (5.08.05.0000171),

są wyłącznie hospitalizacjami (a nie również zakwaterowaniem) i jako takie podlegały wycenie, w związku z tym ich nazwy powinny zostać przemianowane na:

- Hospitalizacja hematologiczna u dorosłych,
- Hospitalizacja hematoonkologiczna u dzieci,
- Hospitalizacja onkologiczna u dorosłych.

Podkreślić, należy, że dla wskazanych powyżej produktów rozliczeniowych, odnoszących się do pobytów wielodniowych, zasadnym jest dalsze stosowanie mechanizmu degresji wartości świadczenia – na dotychczasowych zasadach określonych przez NFZ.

Ponadto w przypadku produktów *Hospitalizacja hematoonkologiczna u dzieci* oraz *Hospitalizacja onkologiczna u dorosłych* oraz *Hospitalizacja jednego dnia związana z podaniem leku z części A katalogu leków* postuluje się pozostawienie wyceny na dotychczasowym poziomie. Kolejki oczekujących do oddziałów hematologicznego oraz onkologii i hematologii dziecięcej w okresie od stycznia 2018 r. do lutego 2020 r. były zdecydowanie wyższe, niż do innych komórek organizacyjnych realizujących świadczenia objęte niniejszym raportem. Z kolei leczenie powikłań, które nie zostało wycenione z uwagi na zbyt małą liczbę obserwacji, odbywa się w ramach pobytów wielodniowych. Istnieje zatem ryzyko, że obniżenie wycen dla przedmiotowych produktów mogłoby wpłynąć na ograniczanie dostępności do świadczeń. Jednocześnie obniżanie wyceny produktu jednodniowego związanego z podaniem chemioterapii stoi w sprzeczności z promowaniem tego sposobu.

Tabela 24 Projekty tariff dla podmiotów nie objętych współczynnikiem korygującym

Nazwa świadczenia	Aktualna wycena NFZ (za 1 dzień)		Projekt tariffy bez współczynnika (za 1 dzień)		Zmiana (%)
	pkt	PLN*	pkt	PLN*	
Hospitalizacja hematologiczna u dorosłych (5.08.05.0000170)	668,43	668,43	686	686	3%
Hospitalizacja hematoonkologiczna u dzieci (5.08.05.0000174)	891,24	891,24	891	891	-
Hospitalizacja jednego dnia w pozostałych przypadkach (5.08.05.0000176)	167,11	167,11	322	322	93%
Hospitalizacja jednego dnia związana z podaniem leku z części A katalogu leków (5.08.05.0000175)	389,92	389,92	390	390	-
Hospitalizacja onkologiczna u dorosłych (5.08.05.0000171)	557,02	557,02	557	557	-
Kompleksowa porada ambulatoryjna dotycząca chemioterapii (5.08.05.0000172)	167,11	167,11	313	313	87%
Podstawowa porada ambulatoryjna dotycząca chemioterapii (5.08.05.0000173)	111,40	111,40	181	181	62%

\* dla wartości 1 pkt = 1 zł; Źródło: opracowanie własne

Zasadnym jest zastosowanie współczynnika korygującego w wysokości 1,18, dla podmiotów spełniających warunki pozwalające na zaklasyfikowanie ich jako Ośrodki kompleksowe. Współczynnik ten zastąpi dotychczas stosowany mnożnik, określony przez NFZ, w wysokości 1,2.

Projekt tariffy dla tych podmiotów został zamieszczony w tabeli 25.

Tabela 25 Projekty tariff dla podmiotów objętych współczynnikiem korygującym

Nazwa świadczenia	Aktualna wycena NFZ (za 1 dzień)		Projekt tariffy ze współczynnikiem 1,18 (za 1 dzień)		Zmiana (%)
	pkt	PLN*	pkt	PLN*	
Hospitalizacja hematologiczna u dorosłych (5.08.05.0000170)	668,43	668,43	809	809	21%
Hospitalizacja hematoonkologiczna u dzieci (5.08.05.0000174)	891,24	891,24	1 051	1 051	18%
Hospitalizacja jednego dnia w pozostałych przypadkach (5.08.05.0000176)	167,11	167,11	380	380	127%
Hospitalizacja jednego dnia związana z podaniem leku z części A katalogu leków (5.08.05.0000175)	389,92	389,92	460	460	18%
Hospitalizacja onkologiczna u dorosłych (5.08.05.0000171)	557,02	557,02	657	657	18%
Kompleksowa porada ambulatoryjna dotycząca chemioterapii (5.08.05.0000172)	167,11	167,11	369	369	121%
Podstawowa porada ambulatoryjna dotycząca chemioterapii (5.08.05.0000173)	111,40	111,40	213	213	91%

\* dla wartości 1 pkt = 1 zł; Źródło: opracowanie własne

Porównanie wartości taryf w uwzględnieniu współczynnika korygującego stosowanego dotychczasowo tj. wysokości 1,2 oraz proponowanym w przedmiotowym raporcie, tj. 1,18 – zamieszczono w tabeli 26.

Tabela 26 Porównanie projektów taryf objętych współczynnikiem korygującym

Nazwa świadczenia	Aktualna wycena NFZ ze współczynnikiem 1,20 (za 1 dzień)		Projekt taryfy ze współczynnikiem 1,18 (za 1 dzień)		Zmiana (%)
	pkt	PLN*	pkt	PLN*	
Hospitalizacja hematologiczna u dorosłych (5.08.05.0000170)	802	802	809	809	1%
Hospitalizacja hematologiczna u dzieci (5.08.05.0000174)	1 069	1 069	1 051	1 051	-2%
Hospitalizacja jednego dnia w pozostałych przypadkach (5.08.05.0000176)	201	201	380	380	89%
Hospitalizacja jednego dnia związana z podaniem leku z części A katalogu leków (5.08.05.0000175)	468	468	460	460	-2%
Hospitalizacja onkologiczna u dorosłych (5.08.05.0000171)	668	668	657	657	-2%
Kompleksowa porada ambulatoryjna dotycząca chemioterapii (5.08.05.0000172)	201	201	369	369	84%
Podstawowa porada ambulatoryjna dotycząca chemioterapii (5.08.05.0000173)	134	134	213	213	60%

\* dla wartości 1 pkt = 1 zł; Źródło: opracowanie własne

### Uwagi i rekomendacje

Należy rozważyć przydzielanie współczynnika korygującego w oparciu o jednolite i jednoznaczne kryteria. Wstępne analizy i konsultacje z przedstawicielami środowiska onkologów wskazują na możliwość wykorzystania następujących kryteriów:

- Udzielanie świadczeń ambulatoryjnych i hospitalizacji jednodniowych oraz hospitalizacji stacjonarnych – wszystkie 3 tryby;
- Prowadzenie leczenia powikłań w placówce – znaczenie krytyczne;
- Dysponowanie apteką z certyfikowaną pracownią cytostatyczną;
- Zatrudnienie odpowiedniej liczby onkologów klinicznych;
- Prowadzenie leczenia w ramach programów lekowych. Fakt "zakontraktowania" programu nie wydaje się dostatecznie obiektywnym kryterium, należy rozważyć:
  - odsetek chorych leczonych w ramach programów lekowych wobec ogólnej liczby poddawanych leczeniu systemowemu w przypadku ośrodków, które mają zakontraktowane programy;
  - odsetek chorych leczonych w programach lekowych, którzy kończą leczenie po jednej z pierwszych ocen (kryterium trudne, ponieważ przedwczesne zakończenie leczenia może zależeć od charakterystyki nowotworu);

- Liczba udzielanych świadczeń – ze względu na różnice regionalne mogą być problemy jak ten warunek zaimplementować;
- Akredytacja do prowadzenia specjalizacji lekarskich.

Pomimo że celem jest promowanie leczenia ambulatoryjnego, to ze względu na możliwość nieuzasadnionego klinicznie, nadmiarowego kierowania chorych do leczenia w tym trybie wyłącznie ze względów ekonomicznych, należałoby również rozważyć wprowadzenie mechanizmu regresji/progresji współczynnika korygującego taryfę w zależności od referencyjności ośrodków, a w przypadku niemożności jej ustalenia, od np. struktury realizacji świadczeń i prowadzenia leczenia w trzech trybach (ambulatoryjny, jednodniowy, stacjonarny). Działanie to byłoby zgodne z rekomendacjami NIK zawartymi w raporcie *System ochrony zdrowia w Polsce – stan obecny i pożądane kierunki zmian; Informacja o wynikach kontroli NIK*:

1. Rekomendacje dotyczące systemu: „Urealnić wycenę świadczeń zdrowotnych i uzależnić ją od poziomu referencyjnego podmiotu leczniczego.”
2. Rekomendacje dotyczące dostępu pacjentów do świadczeń: „Preferować w systemie finansowania te podmioty, które udzielają świadczeń w sposób ciągły i kompleksowy.” (NIK 2019)

Ustalenie ostatecznych wartości referencyjnych wymaga rozszerzonych analiz i powinno być przedmiotem dalszych prac.

Należy również rozważyć doprecyzowanie kryteriów rozliczania świadczeń w ramach trybu ambulatoryjnego, jednodniowego oraz hospitalizacji, a w szczególności stworzenie katalogu substancji umożliwiających rozliczenie porady ambulatoryjnej.

## 4. Analiza wpływu na system opieki zdrowotnej

### 4.1. Analiza wpływu na budżet płatnika publicznego

Celem analizy wpływu na budżet jest ocena konsekwencji finansowych podjęcia decyzji o wprowadzeniu w życie proponowanych taryf dla świadczeń związanych z hospitalizacją do chemioterapii oraz porad ambulatoryjnych. W ramach niniejszej analizy porównano nakłady finansowe z perspektywy płatnika publicznego ponoszone na realizację świadczeń w ramach obowiązującej wyceny oraz zmiany wynikające z zastosowania proponowanej taryfy, przy założeniu zachowania liczby realizowanych świadczeń na niezmiennym poziomie. Analiza wpływu na budżet została przeprowadzona z wykorzystaniem danych Narodowego Funduszu Zdrowia o liczbie produktów jednostkowych zrealizowanych w 2019 r., przy aktualnej wycenie NFZ za pierwszy osobodzień (bez stosowania taryfy degresywnej). Należy mieć na uwadze fakt, że analiza może uwzględniać również świadczenia, które nie zostały rozliczone (zapłacone) przez NFZ.

Punktem odniesienia jest wartość realizacji świadczeń z uwzględnieniem współczynnika w wysokości 1,2 dla podmiotów, które sklasyfikowane są wg PSZ jako:

- Ogólnopolskie,
- Onkologiczne,
- Pulmonologiczne,
- Szpitale III stopnia, u których udział wartości sfinansowanych świadczeń onkologicznych, za okres ostatniego pełnego roku kalendarzowego, wyniósł co najmniej 40% wartości tych świadczeń sfinansowanych na terenie danego województwa.

Prognozowane wartości świadczeń, wynikające ze zmiany taryf uwzględniają również zaproponowany współczynnik 1,18 dla Ośrodków kompleksowych, tj. szpitali Ogólnopolskich wg PSZ oraz podmiotów leczących kompleksowo – realizujących świadczenia w zakresach świadczeń, zgodnych z nomenklaturą i rozszerzeniami stosowanymi przez NFZ:

- Chirurgia onkologiczna,
- Chemioterapia,
- Radioterapia.

Wprowadzenie w życie proponowanej taryfy świadczeń będzie wiązało się z dodatkowymi wydatkami po stronie płatnika publicznego w wysokości 33,0 mln zł, co odpowiada zwiększeniu ponoszonych kosztów w obszarze analizowanych świadczeń w stosunku do 2019 r. o 4,1%.

W poniższej tabeli przedstawiono szczegółowe informacje.

Tabela 27 Prognozowany wpływ na budżet Płatnika po uwzględnieniu zmian w taryfie oraz zmiany współczynnika korygującego

Świadczenie	Liczba świadczeń w 2019 r. (PLN)	Wartość świadczeń przy aktualnej wycenie ze współczynnikiem 1,2 (PLN)	Wartość świadczeń przy projekcie taryfy z proponowanym współczynnikiem 1,18 (PLN)	Różnica (PLN)
Hospitalizacja hematologiczna u dorosłych (5.08.05.0000170)	186 312	142 542 917	145 021 045	2 386 627
Hospitalizacja hematoonkologiczna u dzieci (5.08.05.0000174)	70 811	74 862 176	73 685 219	-1 196 988
Hospitalizacja jednego dnia w pozostałych przypadkach (5.08.05.0000176)	53 202	10 029 853	19 230 471	9 194 180



Świadczenie	Liczba świadczeń w 2019 r. (PLN)	Wartość świadczeń przy aktualnej wycenie ze współczynnikiem 1,2 (PLN)	Wartość świadczeń przy projekcie taryfy z proponowanym współczynnikiem 1,18 (PLN)	Różnica (PLN)
Hospitalizacja jednego dnia związana z podaniem leku z części A katalogu leków (5.08.05.0000175)	425 509	188 081 868	187 220 654	-821 089
Hospitalizacja onkologiczna u dorosłych (5.08.05.0000171)	566 572	356 428 088	352 232 752	-4 210 693
Kompleksowa porada ambulatoryjna dotycząca chemioterapii (5.08.05.0000172)	156 760	29 768 986	55 713 324	25 925 229
Podstawowa porada ambulatoryjna dotycząca chemioterapii (5.08.05.0000173)	25 332	2 890 507	4 670 615	1 769 567
<b>Razem</b>	<b>1 484 498</b>	<b>804 604 394</b>	<b>837 774 080</b>	<b>33 046 832</b>

Źródło: opracowanie własne

Szczegółowa analiza wpływu na budżet płatnika w podziale na realizatorów świadczeń została zamieszczona w załączniku 7.

#### 4.2. Analiza wpływu na organizację systemu opieki zdrowotnej

Wynikowy wzrost wycen w analizowanym obszarze powinien umożliwić pokrycie rzeczywistych kosztów ponoszonych przez świadczeniodawców realizujących kompleksowe leczenie onkologiczne oraz podmioty Ogólnopolskie wg. PSZ, pozwalając na zmniejszenie strat sygnalizowanych przez nich w analizowanym obszarze świadczeń. Proponowane taryfy powinny przyczynić się do promowania jednodniowego i ambulatoryjnego trybu leczenia pacjenta, jednocześnie powodować, że hospitalizacje stacjonarne będą neutralne ekonomicznie.

Wśród oczekiwanych rezultatów jest także uwolnienie zasobów, w tym deficytowych zasobów kadrowych (pielęgniarki, lekarze) poprzez zmniejszenie liczby łóżek stacjonarnych.

Analizując realizację omawianych świadczeń można również z dużym prawdopodobieństwem stwierdzić, że wzrost nakładów przełoży się na racjonalizację wydatków Płatnika.

## 5. Najważniejsze informacje i wnioski

Niniejszy dokument jest raportem w sprawie ustalenia taryfy świadczenia gwarantowanego opieki zdrowotnej. Podstawę podjęcia przedmiotowych prac stanowi: Zlecenie Ministra Zdrowia z 10.05.2021 r. (znak: DL.736.2.2021.DJK) wydane na podstawie art. 311a ust. 1 ustawy z dnia 27 sierpnia 2004 r. o świadczeniach opieki zdrowotnej finansowanych ze środków publicznych (Dz. U. z 2020 r. poz. 1398 ze zm.) oraz w związku z punktem II planu taryfikacji na 2021 r., tj. *Inne zadania w zakresie taryfikacji świadczeń, szczególnie istotne dla bieżącego funkcjonowania systemu powszechnego ubezpieczenia zdrowotnego*. Przedmiotem zlecenia jest przygotowanie taryf odnoszących się do podania chemioterapii, uwzględniających, w uzasadnionym zakresie, funkcjonujący dotychczas współczynnik korygujący dla tych świadczeń oraz kompleksowość opieki zapewnianej przez świadczeniodawcę:

- Hospitalizacja hematologiczna u dorosłych/ zakwaterowanie (5.08.05.0000170),
- Hospitalizacja hematoonkologiczna u dzieci/ zakwaterowanie (5.08.05.0000174),
- Hospitalizacja jednego dnia w pozostałych przypadkach (5.08.05.0000176),
- Hospitalizacja jednego dnia związana z podaniem leku z części A katalogu leków (5.08.05.0000175),
- Hospitalizacja onkologiczna u dorosłych/ zakwaterowanie (5.08.05.0000171),
- Kompleksowa porada ambulatoryjna dotycząca chemioterapii (5.08.05.0000172),
- Podstawowa porada ambulatoryjna dotycząca chemioterapii (5.08.05.0000173).

### Aktualny stan finansowania

Świadczenia z analizowanego obszaru finansowane są na podstawie rozporządzenia Ministra Zdrowia z dnia 22 listopada 2013 r. w sprawie świadczeń gwarantowanych z zakresu leczenia szpitalnego (tekst jedn. Dz. U. 2017, poz. 2295, z późn. zm.). Produkty rozliczeniowe oraz ich wycena są określone w zarządzeniu Prezesa Narodowego Funduszu Zdrowia w sprawie określenia warunków zawierania i realizacji umów w rodzaju leczenie szpitalne w zakresie chemioterapii.

Wartość wszystkich sprawozdanych produktów pobytowych w 2019 r. wyniosła 777 mln zł oraz 711 mln zł w 2020 r.

### Analiza popytu i podaży

W celu określenia przybliżonego czasu oczekiwania na hospitalizację, dokonano sprawdzenia pierwszych wolnych terminów do oddziału onkologii klinicznej/chemioterapii.

W bazie NFZ zarejestrowano informacje o czasie oczekiwania do 70 komórek organizacyjnych dla oddziału onkologii klinicznej/chemioterapii, 53 dla hematologii i 14 dla onkologii i hematologii dziecięcej.

Czas oczekiwania do oddziałów w znacznej większości przypadków nie przekraczał 7 dni (najczęściej do 2 dni), niezależnie od stanu pacjenta (przypadek pilny/przypadek stabilny).

### Stan finansowania w innych krajach

Odnalezione informacje nie pozwalają na jednoznaczne porównanie sposobu realizacji i finansowania świadczeń.

### Cenniki komercyjne

Odnaleziono 15 cenników z regionalnych ośrodków onkologicznych i innych szpitali prowadzących leczenie onkologiczne. Zwraca uwagę znaczny rozrzut cen dla hospitalizacji w oddziałach, w których realizowana jest chemioterapia. W niektórych przypadkach w cennikach zawarto informacje, że hospitalizacja nie obejmuje żadnych procedur (w tym diagnostyki) i leków. Koszt diagnostyki w osobodniu wskazano tylko w jednym przypadku. Ze względu na fakt, że nieznana jest metodyka ustalania kosztu tych świadczeń, ich bezpośrednie porównanie jest niemożliwe.

Należy także zaznaczyć, że część dużych szpitali onkologicznych nie publikuje na swoich stronach internetowych komercyjnych cenników świadczeń.

### Pozyskanie i analiza danych

Do ostatecznych wyliczeń kosztów świadczeń wykorzystano dane szczegółowe przekazane przez 56 świadczeniodawców dotyczące 485 hospitalizacji zrealizowanych w 2017 r. oraz dane finansowo księgowe od 115 świadczeniodawców – 722 ośrodków powstawania kosztów.

W kontekście danych medyczno-kosztowych wykazywały one dużą niejednorodność na płaszczyźnie ich szczegółowości. Uwidocznione zostały duże różnice pomiędzy podmiotami medycznymi w zakresie ilości danych gromadzonych w systemach klasy HIS i dokładności rozchodowania/przypisywania informacji z apteczek oddziałowych do pacjenta. Dodatkowo część przekazanych procedur nie została w placówkach wyceniona (cena równa zero). W celu ograniczenia ryzyka obciążenia wyników analizy dokonano szczegółowej weryfikacji danych dokonując usunięcia z analiz obserwacji niepełnych, które w istotnym zakresie mogłyby wpłynąć na zaniżenie wyników analizy lub też oczywistych omyłek. Podkreślenia wymaga natomiast fakt, że kierowano się zasadą rozstrzygania wątpliwości na korzyść danych przekazanych przez podmioty współpracujące. Ceny procedur dla których nie przekazano wartości różnej od zera zostały uzupełnione o wyceny tychże procedur znajdujące się bazach AOTMiT. Proces ten został szczegółowo opisany w rozdziale 3.3 Analiza danych.

Ze względu na odmienną niż standardowa specyfikę analizowanych produktów rozliczeniowych, w stosunku do Jednorodnych Grup Pacjentów, obejmującą jedynie część całkowitego kosztu ponoszonego przez świadczeniodawcę (elementy związane z pobytem pacjenta na oddziale a także podstawowymi czynnościami przy nim wykonywanymi) dokonano dekompozycji produktów rozliczeniowych na elementy składowe – mikrokoszty.

Jak zaznaczono powyżej analizę kosztów przedmiotowych świadczeń oparto o elementy składowe świadczenia, obejmujące następujące koszty:

- hotelowe/pobytu (zakwaterowania),
- wynagrodzeń personelu,
- leków i wyrobów medycznych,
- przygotowania cytostatyków (*taxa laborum*),
- procedur medycznych,
- amortyzacji sprzętu,
- żywienia,
- zarządu.

Każdy z powyżej wymienionych składników kalkulowany był oddzielnie, by następnie zostać połączonymi w całość.

**Mnożnik zmian wielkości kosztów**

Przedstawione w niemniejszym opracowaniu składowe taryf zostały zaktualizowane do roku 2021 z wykorzystaniem mnożnika aktualizacji danych dla oddziałów o profilu zachowawczym.

Dane za rok 2017 aktualizowano mnożnikiem w wysokości 1,3454 natomiast dane za rok 2019 aktualizowano mnożnikiem w wysokości 1,1893.

**Projekty taryf**

Projekt taryfy realizuje przyjęty cel strategiczny – neutralność ekonomiczną hospitalizacji stacjonarnych w jednoczesnym promowaniu pobytów jednodniowych oraz porad ambulatoryjnych. Ewentualne wyższe koszty związane z leczeniem powikłań prowadzonego leczenia będą nadal refundowane poprzez mechanizm dosumowywania. Zgromadzone dane, z uwagi na niewystarczającą ich ilość nie pozwoliły na aktualizację wycen produktów związanych z leczeniem powikłań, w związku z czym proponuje się pozostawienie ich na niezmiennym poziomie.

Ponadto w przypadku produktów *Hospitalizacja hematoonkologiczna u dzieci* oraz *Hospitalizacja onkologiczna u dorosłych* oraz *Hospitalizacja jednego dnia związana z podaniem leku z części A katalogu leków* postuluje się pozostawienie wyceny na dotychczasowym poziomie. Kolejki oczekujących do oddziałów hematologicznego oraz onkologii i hematologii dziecięcej w okresie od stycznia 2018 r. do lutego 2020 r. były zdecydowanie wyższe, niż do innych komórek organizacyjnych realizujących świadczenia objęte niniejszym raportem. Z kolei leczenie powikłań, które nie zostało wycenione z uwagi na zbyt małą liczbę obserwacji, odbywa się w ramach pobytów wielodniowych. Istnieje zatem ryzyko, że obniżenie wycen dla przedmiotowych produktów mogłoby wpłynąć na ograniczanie dostępności do świadczeń. Jednocześnie obniżanie wyceny produktu jednodniowego związanego z podaniem chemioterapii stoi w sprzeczności z promowaniem tego sposobu.

Obowiązujący obecnie sposób rozliczania produktów ambulatoryjnych w chemioterapii nie odzwierciedla stopnia złożoności takich porad, a jedynie poziom kompetencji realizatora. W celu ich urealnienia zaproponowano nowe zasady rozliczeń obowiązujących produktów (z adekwatną wyceną):

- *Podstawowa porada ambulatoryjna dotycząca chemioterapii (5.08.05.0000173)*: wizyta kontrolna pacjenta lub podanie cytostatyku w formie doustnej lub leczenia wspomagającego do chemioterapii,
- *Kompleksowa porada ambulatoryjna dotycząca chemioterapii (5.08.05.0000172)*: podanie leków w formie parenteralnej lub usunięcie infuzora.

Jednocześnie należy wskazać, że następujące produkty rozliczeniowe:

- Hospitalizacja hematologiczna u dorosłych/ zakwaterowanie (5.08.05.0000170),
- Hospitalizacja hematoonkologiczna u dzieci/ zakwaterowanie (5.08.05.0000174),
- Hospitalizacja onkologiczna u dorosłych/ zakwaterowanie (5.08.05.0000171),

są wyłącznie hospitalizacjami (a nie również zakwaterowaniem) i jako takie podlegały wycenie, w związku z tym ich nazwy powinny zostać przemianowane na:

- Hospitalizacja hematologiczna u dorosłych,
- Hospitalizacja hematoonkologiczna u dzieci,
- Hospitalizacja onkologiczna u dorosłych.

Podkreślić, należy, że dla wskazanych powyżej produktów rozliczeniowych, odnoszących się do pobytów wielodniowych, zasadnym jest dalsze stosowanie mechanizmu regresji wartości świadczenia – na dotychczasowych zasadach określonych przez NFZ.

Propozycja taryfy:

- Hospitalizacja hematologiczna u dorosłych (nowy produkt) – 686,
- Hospitalizacja hematoonkologiczna u dzieci (nowy produkt) – 891,
- Hospitalizacja onkologiczna u dorosłych (nowy produkt) – 557,
- Hospitalizacja jednego dnia w pozostałych przypadkach (5.08.05.0000176) – 322,
- Hospitalizacja jednego dnia związana z podaniem leku z części A katalogu leków (5.08.05.0000175) – 390,
- Kompleksowa porada ambulatoryjna dotycząca chemioterapii (5.08.05.0000172) – 313,
- Podstawowa porada ambulatoryjna dotycząca chemioterapii (5.08.05.0000173) – 181.

Zasadnym jest zastosowanie współczynnika korygującego w wysokości 1,18 umożliwiającego otrzymanie wyższej niż wskazane powyżej refundacji przez Ośrodki kompleksowe, tj. podmioty skalsyfikowane w PSZ jako Ogólnopolskie lub leczące pacjentów w następujących zakresach świadczeń, zgodnych z nomenklaturą i rozszerzeniami stosowanymi przez NFZ:

- Chirurgia onkologiczna,
- Chemioterapia,
- Radioterapia.

Współczynnik ten zastąpi dotychczas stosowany mnożnik, określony przez NFZ, w wysokości 1,2.

#### **Wpływ na system opieki zdrowotnej**

Wprowadzenie w życie proponowanej taryfy świadczeń będzie wiązało się z dodatkowymi wydatkami po stronie płatnika publicznego w wysokości 33,0 mln zł, co odpowiada zwiększeniu ponoszonych kosztów w obszarze analizowanych świadczeń w stosunku do 2019 r. o 4,1%.

Wynikowy wzrost wycen w analizowanym obszarze powinien umożliwić pokrycie rzeczywistych kosztów ponoszonych przez świadczeniodawców realizujących kompleksowe leczenie onkologiczne, pozwalając na zmniejszenie strat sygnalizowanych przez nich w analizowanym obszarze świadczeń. Proponowane taryfy powinny przyczynić się do promowania jednodniowego i ambulatoryjnego trybu leczenia pacjenta, jednocześnie powodować, że hospitalizacje stacjonarne będą neutralne ekonomicznie.

Wśród oczekiwanych rezultatów jest także uwolnienie zasobów, w tym deficytowych zasobów kadrowych (pielęgniarki, lekarze) poprzez zmniejszenie liczby łóżek stacjonarnych.

Analizując realizację omawianych świadczeń można również z dużym prawdopodobieństwem stwierdzić, że wzrost nakładów przełoży się racjonalizację wydatków Płatnika.

#### **Uwagi i rekomendacje**

Należy rozważyć przydzielanie współczynnika korygującego w oparciu o jednolite i jednoznaczne kryteria. Wstępne analizy i konsultacje z przedstawicielami środowiska onkologów wskazują na możliwość wykorzystania następujących kryteriów:

- Udzielanie świadczeń ambulatoryjnych i hospitalizacji jednodniowych oraz hospitalizacji stacjonarnych – wszystkie 3 tryby;

- Prowadzenie leczenia powikłań w placówce – znaczenie krytyczne;
- Dysponowanie apteką z certyfikowaną pracownią cytostatyczną;
- Zatrudnienie odpowiedniej liczby onkologów klinicznych;
- Prowadzenie leczenia w ramach programów lekowych. Fakt "zakontraktowania" programu nie wydaje się dostatecznie obiektywnym kryterium, należy rozważyć:
  - odsetek chorych leczonych w ramach programów lekowych wobec ogólnej liczby poddawanych leczeniu systemowemu w przypadku ośrodków, które mają zakontraktowane programy;
  - odsetek chorych leczonych w programach lekowych, którzy kończą leczenie po jednej z pierwszych ocen (kryterium trudne, ponieważ przedwczesne zakończenie leczenia może zależeć od charakterystyki nowotworu);
- Liczba udzielanych świadczeń – ze względu na różnice regionalne mogą być problemy jak ten warunek zaimplementować;
- Akredytacja do prowadzenia specjalizacji lekarskich.

Należy również rozważyć doprecyzowanie kryteriów rozliczania świadczeń w ramach trybu ambulatoryjnego, jednodniowego oraz hospitalizacji, a w szczególności stworzenie katalogu substancji umożliwiających rozliczenie porady ambulatoryjnej.

Pomimo że celem jest promowanie leczenia ambulatoryjnego, to ze względu na możliwość nieuzasadnionego klinicznie, nadmiarowego kierowania chorych do leczenia w tym trybie wyłącznie ze względów ekonomicznych, należałoby również rozważyć wprowadzenie mechanizmu regresji/progresji współczynnika korygującego taryfę w zależności od referencyjności ośrodków, a w przypadku niemożności jej ustalenia, od np. struktury realizacji świadczeń i prowadzenia leczenia w trzech trybach (ambulatoryjny, jednodniowy, stacjonarny). Działanie to byłoby zgodne z rekomendacjami NIK zawartymi w raporcie *System ochrony zdrowia w Polsce – stan obecny i pożądane kierunki zmian; Informacja o wynikach kontroli NIK*:

- Rekomendacje dotyczące systemu: „Urealnić wycenę świadczeń zdrowotnych i uzależnić ją od poziomu referencyjnego podmiotu leczniczego.”
- Rekomendacje dotyczące dostępu pacjentów do świadczeń: „Preferować w systemie finansowania te podmioty, które udzielają świadczeń w sposób ciągły i kompleksowy.” (NIK 2019)

Ustalenie ostatecznych wartości referencyjnych wymaga rozszerzonych analiz i powinno być przedmiotem dalszych prac.

## 6. Bibliografia

- Meder 2011* Podstawy onkologii klinicznej, Meder, 2011
- Onkobarmetr 2019* OnkoBarometr Fundacji Watch Health Care, [www.korektorzdrowia.pl](http://www.korektorzdrowia.pl)
- GUS Zdrowie 2016* GUS, Zdrowie i ochrona zdrowia w 2016 r., [www.stat.gov.pl](http://www.stat.gov.pl)
- GUS Zdrowie 2016a* GUS, Ochrona zdrowia w gospodarstwach domowych w 2016 r., 19.07.2018 r., [www.stat.gov.pl](http://www.stat.gov.pl)
- Ścieżka pacjenta 2016* Ścieżka pacjenta, Fundacja Onkologia 2025, Sierpień 2016
- Strategia walki z rakiem 2017* Strategia walki z rakiem w Polsce 2015-2024, 21 kwietnia 2017 r., [www.walkazrakiem.pl](http://www.walkazrakiem.pl)
- Mapy potrzeb 2020* Mapa potrzeb zdrowotnych w zakresie onkologii dla Polski, Ministerstwo Zdrowia, <http://mpz.mz.gov.pl>
- Raport EY* Systemy opieki onkologicznej w wybranych krajach; Raport opracowany przez EY na zlecenie Fundacji Onkologia 2025; 2014
- Walusiak 2001* Walusiak J., Wągrowaska-Koski E., Pałczyński C.; Zasady postępowania profilaktycznego i orzeczniczego u pracowników zawodowo narażonych na leki cytostatyczne, *Medycyna Pracy*, 2001; 52; 1; 39-44
- NIK 2019* Raport: System ochrony zdrowia w Polsce – stan obecny i pożądane kierunki zmian; Informacja o wynikach kontroli; KZD.034.001.2018, Nr ewid. 8/2019/megainfo/KZD Najwyższa Izba Kontroli, 2019

## 7. Spis tabel, wykresów i rycin

### Spis tabel

Tabela 1 Warunki realizacji leczenia onkologicznego w trybie hospitalizacji i hospitalizacji planowej (§ 4a przywołanego rozporządzenia).....	8
Tabela 2 Warunki szczegółowe realizacji świadczeń gwarantowanych z zakresu leczenia szpitalnego: Chemioterapia – hospitalizacja.....	10
Tabela 3 Warunki szczegółowe realizacji świadczeń gwarantowanych w trybie leczenia jednego dnia Chemioterapia – leczenie jednego dnia.....	11
Tabela 4 Produkty rozliczeniowe będące przedmiotem opracowania zawarte w załączniku 1 e do zarządzenia dot. leczenia szpitalnego w zakresie chemioterapii - wyciąg.....	14
Tabela 5 Podsumowanie produktów zrealizowanych w 2018 r. i 2019 r. ....	21
Tabela 6 Zestawienie informacji o pierwszym wolnym terminie do komórek organizacyjnych właściwych dla realizacji świadczeń z obszaru chemioterapii – przypadki stabilne .....	23
Tabela 7 Zestawienie informacji o pierwszym wolnym terminie do komórek organizacyjnych właściwych dla realizacji świadczeń z obszaru chemioterapii – przypadki pilne .....	23
Tabela 8 Zestawienie liczby sprawozdanych działań niepożądanych w 2019 r. ....	29
Tabela 9 Polska – metryczka.....	33
Tabela 10 Australia - metryczka .....	33
Tabela 11 Grupa z australijskiego katalogu DRG z możliwością rozliczania chemio- lub radioterapii .....	34
Tabela 12 Niemcy - metryczka .....	34
Tabela 13 Przykładowe grupy z niemieckiego katalogu DRG z możliwością rozliczania chemio- lub radioterapii .....	34
Tabela 14 Wydatki na opiekę onkologiczną w poszczególnych kategoriach jako % całkowitych wydatków na onkologię .....	36
Tabela 15 Koszt osobodnia w cennikach komercyjnych w szpitalach prowadzących leczenie onkologiczne.....	37
Tabela 16 Informacje dotyczące liczby wytypowanych podmiotów i liczba podmiotów, które przekazały dane w ramach wniosku .....	40
Tabela 17 Wielkość pozyskanej próby danych w postępowaniu nr 38, w części odnoszącej się do hospitalizacji do chemioterapii .....	40
Tabela 18 Realizacja produktów i liczba podmiotów w analizowanych produktach w 2019 r. ....	42
Tabela 19 Zestawienie kosztów związanych z zakwaterowaniem pacjenta .....	44
Tabela 20 Wysokości stawek wynagrodzenia za godzinę pracy w klastrach wynikających z danych finansowo-księgowych za rok 2019 oraz liczba etatów przyjętych w opracowaniu .....	44
Tabela 21 Liczba łóżek w poszczególnych klastrach przejętych w wariantach analizy .....	47
Tabela 22 Zestawienie wyników analizy kosztów dla obowiązujących produktów .....	47
Tabela 23 Składowe kosztów dla produktów .....	48
Tabela 24 Projekty taryf dla podmiotów nie objętych współczynnikiem korygującym .....	53
Tabela 25 Projekty taryf dla podmiotów objętych współczynnikiem korygującym.....	53
Tabela 26 Porównanie projektów taryf objętych współczynnikiem korygującym .....	54
Tabela 27 Prognozowany wpływ na budżet Płatnika po uwzględnieniu zmian w taryfie oraz zmiany współczynnika korygującego .....	56



**Spis wykresów**

Wykres 1 Liczba i wartość świadczeń udzielonych pacjentom w latach 2014-2020.....	19
Wykres 2 Liczba i wartość świadczeń udzielonych pacjentom w roku 2020 .....	20
Wykres 3. Liczba świadczeń udzielonych pacjentom w poszczególnych latach - hospitalizacje do chemioterapii .....	20
Wykres 4. Liczba i wartość świadczeń udzielonych pacjentom w 2019 r. ....	21
Wykres 5. Średni czas oczekiwania na leczenie w oddziałach onkologicznych – przypadki stabilne.....	24
Wykres 6. Średni czas oczekiwania na leczenie w oddziałach onkologicznych – przypadki pilne .....	24
Wykres 7. Zmiana czasu oczekiwania na wybrane świadczenia z zakresu radioterapii (źródło: Barometr WHC). ....	25
Wykres 8. Unikalni pacjenci rozliczeni w 2019 r. poszczególnymi produktami oraz średnia liczba świadczeń na jedną osobę.....	26
Wykres 9 Tryb realizacji świadczeń w zakresie chemioterapii chorób nowotworowych w 2019 r. w podziale na wiek pacjenta .....	30
Wykres 10 Struktura całkowitych wydatków NFZ ponoszonych w związku z chemioterapią chorób nowotworowych .....	31
Wykres 11 Całkowite wydatki NFZ ponoszone w związku z chemioterapią chorób nowotworowych w przeliczeniu na 1 produkt wiodący .....	31
Wykres 12. Łóżka szpitalne na 100 tys. mieszkańców w Polsce vs UE i Wielka Brytania.....	36
Wykres 13 Udział w rynku poszczególnych produktów w roku 2019 w podziale na podmioty, które przekazały dane do AOTMiT oraz podmioty, które nie przekazały danych.....	41
Wykres 14 Porównanie bazowych wyników analizy i taryfy NFZ .....	48
Wykres 15. Struktura składowych w całkowitym koszcie produktów jednostkowych. ....	49

**Spis Rycin**

Rycina 1 Liczba udzielonych świadczeń w poszczególnych województwach w 2019 r.....	27
Rycina 2 Świadczenia ogółem według ośrodka prowadzącego leczenie w 2019 r. ....	27
Rycina 3 Podmioty udzielające świadczenia pobytowe w poszczególnych województwach w 2019 r. ....	28
Rycina 4 Tryb realizacji świadczeń w zakresie chemioterapii chorób nowotworowych w 2019 r. w podziale na poziom Sieci Szpitali .....	28
Rycina 5 Udział kosztów stałych w całkowitym koszcie produktów jednostkowych .....	50

## 8. Załączniki

- Załącznik 1. Liczba i wartość świadczeń w latach 2014-2019
- Załącznik 2. Podsumowanie produktów sprawozdanych w 2019 r. w podziale na województwa
- Załącznik 3. Produkty do sumowania sprawozdawanych wraz z produktami bazowymi
- Załącznik 4. Cenniki hotelowe
- Załącznik 5. Informacje dotyczące świadczeniodawców wytypowanych do udostępnienia danych w ramach postępowania nr 38
- Załącznik 6. Struktura realizacji świadczeń przez poszczególne podmioty lecznicze
- Załącznik 7. Analiza wpływu na budżet Płatnika z perspektywy i w podziale na świadczeniodawców

## Załącznik 1. Liczba i wartość świadczeń w latach 2014-2020

Produkt rozliczeniowy	Liczba (krotność) świadczeń							Wartość świadczeń [tys zł]						
	2014	2015	2016	2017	2018	2019	2020	2014	2015	2016	2017	2018	2019	2020
Hospitalizacja hematologiczna u dorosłych (5.08.05.0000001)	226 586	-	-	-	-	-	-	151 714	-	-	-	-	-	-
Hospitalizacja hematologiczna u dorosłych/ zakwaterowanie (5.08.05.0000170)	-	209 610	213 229	195 934	194 206	186 312	164 780	0	122 723	124 928	120 499	136 524	133 541	120 319
Hospitalizacja hematologiczna u dzieci (5.08.05.0000009)	96 970	-	-	-	-	-	-	74 896	-	-	-	-	-	-
Hospitalizacja hematologiczna u dzieci/ zakwaterowanie (5.08.05.0000174)	-	86 227	80 897	76 003	75 583	70 811	71 880	-	69 233	64 215	63 895	74 312	71 148	72 773
Hospitalizacja jednego dnia w pozostałych przypadkach (5.08.05.0000176)	-	33 157	38 560	46 410	54 968	53 203	50 585	-	5 169	6 000	7 335	9 057	9 882	9 510
Hospitalizacja jednego dnia związana z podaniem leku z części A katalogu leków (5.08.05.0000175)	-	372 072	410 953	431 243	467 405	425 509	394 600	-	134 819	148 825	158 752	179 435	185 315	175 397
Hospitalizacja onkologiczna u dorosłych (5.08.05.0000002)	546 485	-	-	-	-	-	-	309 469	-	-	-	-	-	-
Hospitalizacja onkologiczna w trybie jednodniowym (5.08.05.0000010)	366 672	-	-	-	-	-	-	170 488	-	-	-	-	-	-
Hospitalizacja onkologiczna u dorosłych/ zakwaterowanie (5.08.05.0000171)	-	645 853	659 863	603 965	575 793	566 572	486 854	0	325 941	332 828	319 518	344 187	344 882	301 960
Hospitalizacja pulmonologiczna w celu leczenia nowotworów u dorosłych (5.08.05.0000005)	94 283	-	-	-	-	-	-	53 330	-	-	-	-	-	-
Kompleksowa porada ambulatoryjna dotycząca chemioterapii (5.08.05.0000172)	-	115 354	134 365	147 606	161 821	156 760	151 906	-	17 976	20 889	23 305	26 996	29 538	29 009
Podstawowa porada ambulatoryjna dotycząca chemioterapii (5.08.05.0000173)	-	48 532	33 587	25 288	26 002	25 331	19 751	-	5 020	3 474	2 662	2 852	2 878	2 287

Produkt rozliczeniowy	Liczba (krotność) świadczeń							Wartość świadczeń [tyś zł]						
	2014	2015	2016	2017	2018	2019	2020	2014	2015	2016	2017	2018	2019	2020
Porada ambulatoryjna związana z chemioterapią (5.08.05.0000007)	142 569	-	-	-	-	-	-	14 759	-	-	-	-	-	-
<b>Razem</b>	<b>1 473 565</b>	<b>1 510 805</b>	<b>1 571 454</b>	<b>1 526 449</b>	<b>1 555 778</b>	<b>1 484 497</b>	<b>1 340 355</b>	<b>774 657</b>	<b>680 882</b>	<b>701 159</b>	<b>695 966</b>	<b>773 362</b>	<b>777 184</b>	<b>711 255</b>

Źródło: opracowanie własne na podstawie danych NFZ za lata 2014-2020

**Załącznik 2. Podsumowanie produktów sprawozdanych w 2019 r. w podziale na województwa**

Województwo i produkt jednostkowy	Liczba rozliczonych produktów	Wartość świadczeń	Liczba podmiotów realizujących świadczenie
Dolnośląskie (DŚ)	127 465	63 759 516	15
Hospitalizacja hematologiczna u dorosłych/ zakwaterowanie (5.08.05.0000170)	7 029	5 094 330	4
Hospitalizacja hematologiczna u dzieci/ zakwaterowanie (5.08.05.0000174)	6 716	6 781 399	1
Hospitalizacja jednego dnia w pozostałych przypadkach (5.08.05.0000176)	10 869	2 049 892	12
Hospitalizacja jednego dnia związana z podaniem leku z części A katalogu leków (5.08.05.0000175)	42 612	18 710 294	14
Hospitalizacja onkologiczna u dorosłych/ zakwaterowanie (5.08.05.0000171)	48 884	29 238 600	13
Kompleksowa porada ambulatoryjna dotycząca chemioterapii (5.08.05.0000172)	8 807	1 577 501	10
Podstawowa porada ambulatoryjna dotycząca chemioterapii (5.08.05.0000173)	2 547	307 499	6
Kujawsko-Pomorskie (KP)	84 835	42 248 008	10
Hospitalizacja hematologiczna u dorosłych/ zakwaterowanie (5.08.05.0000170)	5 982	4 173 666	6
Hospitalizacja hematologiczna u dzieci/ zakwaterowanie (5.08.05.0000174)	4 710	4 779 682	2
Hospitalizacja jednego dnia w pozostałych przypadkach (5.08.05.0000176)	145	25 913	4
Hospitalizacja jednego dnia związana z podaniem leku z części A katalogu leków (5.08.05.0000175)	20 164	9 127 968	9
Hospitalizacja onkologiczna u dorosłych/ zakwaterowanie (5.08.05.0000171)	32 513	20 251 976	6
Kompleksowa porada ambulatoryjna dotycząca chemioterapii (5.08.05.0000172)	19 835	3 721 515	9
Podstawowa porada ambulatoryjna dotycząca chemioterapii (5.08.05.0000173)	1 486	167 288	6
Lubelskie (LB)	96 671	53 267 408	11
Hospitalizacja hematologiczna u dorosłych/ zakwaterowanie (5.08.05.0000170)	15 240	10 827 301	5
Hospitalizacja hematologiczna u dzieci/ zakwaterowanie (5.08.05.0000174)	5 921	5 939 521	1
Hospitalizacja jednego dnia w pozostałych przypadkach (5.08.05.0000176)	2 952	560 071	8
Hospitalizacja jednego dnia związana z podaniem leku z części A katalogu leków (5.08.05.0000175)	18 178	7 972 441	8
Hospitalizacja onkologiczna u dorosłych/ zakwaterowanie (5.08.05.0000171)	45 063	26 358 093	8
Kompleksowa porada ambulatoryjna dotycząca chemioterapii (5.08.05.0000172)	7 090	1 364 248	5
Podstawowa porada ambulatoryjna dotycząca chemioterapii (5.08.05.0000173)	2 227	245 734	4
Lubuskie (LS)	29 941	16 337 442	3
Hospitalizacja hematologiczna u dorosłych/ zakwaterowanie (5.08.05.0000170)	6 198	4 493 828	2
Hospitalizacja jednego dnia w pozostałych przypadkach (5.08.05.0000176)	1 280	214 178	3

Województwo i produkt jednostkowy	Liczba rozliczonych produktów	Wartość świadczeń	Liczba podmiotów realizujących świadczenie
Hospitalizacja jednego dnia związana z podaniem leku z części A katalogu leków (5.08.05.0000175)	7 869	3 450 421	3
Hospitalizacja onkologiczna u dorosłych/ zakwaterowanie (5.08.05.0000171)	12 804	7 834 186	3
Kompleksowa porada ambulatoryjna dotycząca chemioterapii (5.08.05.0000172)	1 787	344 435	2
Podstawowa porada ambulatoryjna dotycząca chemioterapii (5.08.05.0000173)	3	393	1
<b>Łódzkie (ŁD)</b>	<b>106 567</b>	<b>51 797 166</b>	<b>19</b>
Hospitalizacja hematologiczna u dorosłych/ zakwaterowanie (5.08.05.0000170)	6 812	5 057 257	2
Hospitalizacja hematologiczna u dzieci/ zakwaterowanie (5.08.05.0000174)	4 105	4 206 447	1
Hospitalizacja jednego dnia w pozostałych przypadkach (5.08.05.0000176)	6 573	1 205 732	11
Hospitalizacja jednego dnia związana z podaniem leku z części A katalogu leków (5.08.05.0000175)	35 246	14 914 410	13
Hospitalizacja onkologiczna u dorosłych/ zakwaterowanie (5.08.05.0000171)	38 785	23 698 346	13
Kompleksowa porada ambulatoryjna dotycząca chemioterapii (5.08.05.0000172)	12 255	2 406 016	6
Podstawowa porada ambulatoryjna dotycząca chemioterapii (5.08.05.0000173)	2 791	308 958	10
<b>Małopolskie (MP)</b>	<b>90 629</b>	<b>47 064 990</b>	<b>14</b>
Hospitalizacja hematologiczna u dorosłych/ zakwaterowanie (5.08.05.0000170)	11 794	7 932 435	5
Hospitalizacja hematologiczna u dzieci/ zakwaterowanie (5.08.05.0000174)	5 960	6 052 162	1
Hospitalizacja jednego dnia w pozostałych przypadkach (5.08.05.0000176)	1 257	212 220	10
Hospitalizacja jednego dnia związana z podaniem leku z części A katalogu leków (5.08.05.0000175)	24 146	10 028 496	14
Hospitalizacja onkologiczna u dorosłych/ zakwaterowanie (5.08.05.0000171)	36 038	20 760 341	9
Kompleksowa porada ambulatoryjna dotycząca chemioterapii (5.08.05.0000172)	10 109	1 930 418	10
Podstawowa porada ambulatoryjna dotycząca chemioterapii (5.08.05.0000173)	1 325	148 917	7
<b>Mazowieckie (MZ)</b>	<b>266 993</b>	<b>151 460 550</b>	<b>27</b>
Hospitalizacja hematologiczna u dorosłych/ zakwaterowanie (5.08.05.0000170)	46 583	33 881 505	12
Hospitalizacja hematologiczna u dzieci/ zakwaterowanie (5.08.05.0000174)	17 738	18 233 838	3
Hospitalizacja jednego dnia w pozostałych przypadkach (5.08.05.0000176)	6 972	1 368 724	18
Hospitalizacja jednego dnia związana z podaniem leku z części A katalogu leków (5.08.05.0000175)	76 859	34 865 149	24
Hospitalizacja onkologiczna u dorosłych/ zakwaterowanie (5.08.05.0000171)	93 651	58 352 205	21
Kompleksowa porada ambulatoryjna dotycząca chemioterapii (5.08.05.0000172)	23 287	4 545 189	13
Podstawowa porada ambulatoryjna dotycząca chemioterapii (5.08.05.0000173)	1 903	213 941	11

Województwo i produkt jednostkowy	Liczba rozliczonych produktów	Wartość świadczeń	Liczba podmiotów realizujących świadczenie
Opolskie (OP)	20 123	11 112 829	6
Hospitalizacja hematologiczna u dorosłych/ zakwaterowanie (5.08.05.0000170)	4 429	2 814 572	2
Hospitalizacja jednego dnia w pozostałych przypadkach (5.08.05.0000176)	172	27 131	2
Hospitalizacja jednego dnia związana z podaniem leku z części A katalogu leków (5.08.05.0000175)	4 432	1 773 808	3
Hospitalizacja onkologiczna u dorosłych/ zakwaterowanie (5.08.05.0000171)	9 940	6 322 505	5
Kompleksowa porada ambulatoryjna dotycząca chemioterapii (5.08.05.0000172)	771	128 213	1
Podstawowa porada ambulatoryjna dotycząca chemioterapii (5.08.05.0000173)	379	46 599	2
Podkarpackie (PK)	66 944	34 860 739	6
Hospitalizacja hematologiczna u dorosłych/ zakwaterowanie (5.08.05.0000170)	7 309	5 495 302	3
Hospitalizacja hematoonkologiczna u dzieci/ zakwaterowanie (5.08.05.0000174)	1 572	1 325 722	1
Hospitalizacja jednego dnia w pozostałych przypadkach (5.08.05.0000176)	803	140 000	5
Hospitalizacja jednego dnia związana z podaniem leku z części A katalogu leków (5.08.05.0000175)	19 396	7 815 483	6
Hospitalizacja onkologiczna u dorosłych/ zakwaterowanie (5.08.05.0000171)	29 789	18 849 931	4
Kompleksowa porada ambulatoryjna dotycząca chemioterapii (5.08.05.0000172)	4 862	885 662	4
Podstawowa porada ambulatoryjna dotycząca chemioterapii (5.08.05.0000173)	3 213	348 640	4
Podlaskie (PL)	45 259	23 515 080	9
Hospitalizacja hematologiczna u dorosłych/ zakwaterowanie (5.08.05.0000170)	7 912	5 619 954	4
Hospitalizacja hematoonkologiczna u dzieci/ zakwaterowanie (5.08.05.0000174)	1 187	1 211 195	1
Hospitalizacja jednego dnia w pozostałych przypadkach (5.08.05.0000176)	141	27 541	5
Hospitalizacja jednego dnia związana z podaniem leku z części A katalogu leków (5.08.05.0000175)	10 799	4 886 803	8
Hospitalizacja onkologiczna u dorosłych/ zakwaterowanie (5.08.05.0000171)	16 931	10 580 761	4
Kompleksowa porada ambulatoryjna dotycząca chemioterapii (5.08.05.0000172)	4 394	731 554	2
Podstawowa porada ambulatoryjna dotycząca chemioterapii (5.08.05.0000173)	3 895	457 273	7
Pomorskie (PM)	71 583	28 241 542	9
Hospitalizacja hematologiczna u dorosłych/ zakwaterowanie (5.08.05.0000170)	2 687	1 868 268	3
Hospitalizacja hematoonkologiczna u dzieci/ zakwaterowanie (5.08.05.0000174)	2 965	3 008 892	1
Hospitalizacja jednego dnia w pozostałych przypadkach (5.08.05.0000176)	4 314	756 642	6
Hospitalizacja jednego dnia związana z podaniem leku z części A katalogu leków (5.08.05.0000175)	33 138	13 540 473	7

Województwo i produkt jednostkowy	Liczba rozliczonych produktów	Wartość świadczeń	Liczba podmiotów realizujących świadczenie
Hospitalizacja onkologiczna u dorosłych/ zakwaterowanie (5.08.05.0000171)	10 695	6 061 976	4
Kompleksowa porada ambulatoryjna dotycząca chemioterapii (5.08.05.0000172)	17 619	2 987 026	7
Podstawowa porada ambulatoryjna dotycząca chemioterapii (5.08.05.0000173)	165	18 265	3
Śląskie (ŚL)	187 388	102 039 019	33
Hospitalizacja hematologiczna u dorosłych/ zakwaterowanie (5.08.05.0000170)	24 024	17 174 085	13
Hospitalizacja hematatoonkologiczna u dzieci/ zakwaterowanie (5.08.05.0000174)	9 327	9 268 874	3
Hospitalizacja jednego dnia w pozostałych przypadkach (5.08.05.0000176)	4 861	922 271	17
Hospitalizacja jednego dnia związana z podaniem leku z części A katalogu leków (5.08.05.0000175)	49 343	21 785 933	26
Hospitalizacja onkologiczna u dorosłych/ zakwaterowanie (5.08.05.0000171)	81 394	49 493 491	24
Kompleksowa porada ambulatoryjna dotycząca chemioterapii (5.08.05.0000172)	16 411	3 165 294	16
Podstawowa porada ambulatoryjna dotycząca chemioterapii (5.08.05.0000173)	2 028	229 070	14
Świętokrzyskie (ŚK)	49 055	25 035 955	3
Hospitalizacja hematologiczna u dorosłych/ zakwaterowanie (5.08.05.0000170)	7 522	5 665 644	1
Hospitalizacja hematatoonkologiczna u dzieci/ zakwaterowanie (5.08.05.0000174)	954	796 856	1
Hospitalizacja jednego dnia w pozostałych przypadkach (5.08.05.0000176)	2 008	385 656	2
Hospitalizacja jednego dnia związana z podaniem leku z części A katalogu leków (5.08.05.0000175)	19 684	8 970 554	2
Hospitalizacja onkologiczna u dorosłych/ zakwaterowanie (5.08.05.0000171)	12 344	7 906 946	1
Kompleksowa porada ambulatoryjna dotycząca chemioterapii (5.08.05.0000172)	6 472	1 302 049	3
Podstawowa porada ambulatoryjna dotycząca chemioterapii (5.08.05.0000173)	72	8 249	2
Warmińsko-Mazurskie (WM)	49 544	24 934 457	7
Hospitalizacja hematologiczna u dorosłych/ zakwaterowanie (5.08.05.0000170)	6 342	4 446 543	4
Hospitalizacja hematatoonkologiczna u dzieci/ zakwaterowanie (5.08.05.0000174)	1 297	1 083 040	1
Hospitalizacja jednego dnia w pozostałych przypadkach (5.08.05.0000176)	3 515	615 636	6
Hospitalizacja jednego dnia związana z podaniem leku z części A katalogu leków (5.08.05.0000175)	14 136	6 063 622	7
Hospitalizacja onkologiczna u dorosłych/ zakwaterowanie (5.08.05.0000171)	19 340	11 814 801	6
Kompleksowa porada ambulatoryjna dotycząca chemioterapii (5.08.05.0000172)	4 837	900 714	5
Podstawowa porada ambulatoryjna dotycząca chemioterapii (5.08.05.0000173)	77	10 100	4



Województwo i produkt jednostkowy	Liczba rozliczonych produktów	Wartość świadczeń	Liczba podmiotów realizujących świadczenie
Wielkopolskie (WP)	128 221	66 387 579	22
Hospitalizacja hematologiczna u dorosłych/ zakwaterowanie (5.08.05.0000170)	16 310	11 596 608	7
Hospitalizacja hematoonkologiczna u dzieci/ zakwaterowanie (5.08.05.0000174)	5 159	5 215 285	1
Hospitalizacja jednego dnia w pozostałych przypadkach (5.08.05.0000176)	5 426	1 004 574	16
Hospitalizacja jednego dnia związana z podaniem leku z części A katalogu leków (5.08.05.0000175)	31 616	13 534 807	19
Hospitalizacja onkologiczna u dorosłych/ zakwaterowanie (5.08.05.0000171)	53 309	32 054 213	14
Kompleksowa porada ambulatoryjna dotycząca chemioterapii (5.08.05.0000172)	13 918	2 700 675	11
Podstawowa porada ambulatoryjna dotycząca chemioterapii (5.08.05.0000173)	2 483	281 418	14
Zachodniopomorskie (ZP)	63 279	35 121 841	7
Hospitalizacja hematologiczna u dorosłych/ zakwaterowanie (5.08.05.0000170)	10 139	7 399 403	4
Hospitalizacja hematoonkologiczna u dzieci/ zakwaterowanie (5.08.05.0000174)	3 200	3 245 527	1
Hospitalizacja jednego dnia w pozostałych przypadkach (5.08.05.0000176)	1 914	366 299	6
Hospitalizacja jednego dnia związana z podaniem leku z części A katalogu leków (5.08.05.0000175)	17 891	7 874 812	7
Hospitalizacja onkologiczna u dorosłych/ zakwaterowanie (5.08.05.0000171)	25 092	15 303 180	6
Kompleksowa porada ambulatoryjna dotycząca chemioterapii (5.08.05.0000172)	4 306	847 367	5
Podstawowa porada ambulatoryjna dotycząca chemioterapii (5.08.05.0000173)	737	85 253	3
<b>Razem</b>	<b>1 484 497</b>	<b>777 184 121</b>	<b>201</b>

Źródło: opracowanie własne na podstawie danych NFZ za 2019 r.

**Załącznik 3. Produkty dodatkowo finansowane sprawozdawane wraz z produktami bazowymi w podziale na leki i świadczenia wspomagające oraz produkty do sumowania**

Produkt bazowy	Wartość [zł]
Hospitalizacja hematologiczna u dorosłych/ zakwaterowanie (5.08.05.0000170)	40 280 724
Leki i świadczenia wspomagające	10 809 530
ACIDUM LEVOFOLINICUM - P - POZAJELITOWO (PARENTERAL) - 1 MG	12 762
APREPITANTUM - O - DOUSTNIE (ORAL, PER MOUTH) - 1 MG	54 044
CALCII FOLINAS - O - DOUSTNIE (ORAL, PER MOUTH) - 1 MG	142
CALCII FOLINAS - P - POZAJELITOWO (PARENTERAL) - 1 MG	53 981
DARBEPOETINUM ALFA - P - POZAJELITOWO (PARENTERAL) - 0.001 MG	2 705 361
EPOETINUM ALFA - P - POZAJELITOWO (PARENTERAL) - 1000 J.M.	7 597
EPOETINUM BETA - P - POZAJELITOWO (PARENTERAL) - 1000 J.M.	114 197
FILGRASTIMUM - P - POZAJELITOWO (PARENTERAL) - 1000000 J.M.	979 087
KOSZT POBYTU PRZEDSTAWICIELA USTAWOWEGO ALBO OPIEKUNA FAKTYCZNEGO PRZY PACJENCIE MAŁOLETNIM LUB POSIADAJĄCYM ORZECZENIE O ZNA CZNYM STOPNIU NIEPEŁNOSPRAWNOŚCI	930
LECZENIE DZIAŁAŃ NIEPOŻĄDANYCH 3. STOPNIA	678 434
LECZENIE DZIAŁAŃ NIEPOŻĄDANYCH 4. STOPNIA	359 362
LIPEGFILGRASTIMUM - P - POZAJELITOWO (PARENTERAL) - 1 MG	1 736 094
MESNUM - P - POZAJELITOWO (PARENTERAL) - 1 MG	229 258
MONITOROWANIE AKTYWNOŚCI ASPARAGINAZY LUB CRISANTASPAZY U OSÓB Z CHOROBA MI LIMFOPROLIFERACYJNYMI W PRZYPADKU PACJENTÓW Z GRUPY WYSOKIEGO RYZYKA LUB POZOSTAŁYCH PACJENTÓW LECZONYCH Z ZASTOSOWANIEM CRISANTASPAZY	780
NETUPITANTUM, PALONOSETRONUM - O - DOUSTNIE (ORAL, PER MOUTH) - 1 MG	21 254
ONDANSETRONUM - O - DOUSTNIE (ORAL, PER MOUTH) - 1 MG	42 557
ONDANSETRONUM - P - POZAJELITOWO (PARENTERAL) - 1 MG	78 870
PEGFILGRASTIMUM - P - POZAJELITOWO (PARENTERAL) - 1 MG	3 018 913
RASBURICASUM - P - POZAJELITOWO (PARENTERAL) - 1 MG	715 910
Produkty do sumowania	29 471 194
AFEREZA LECZNICZA POZA PLAZMAFEREZĄ I LDL-AFEREZĄ	742 728
CIAĞŁE LECZENIE NERKOZASTĘPCZE	301 123
CZĘŚCIOWE (NIEKOMPLETNE) ŻYWIENIE POZAJELITOWE	11 561
FILTROWANIE DAWKI TERAPEUTYCZNEJ KRWI LUB JEJ SKŁADNIKÓW.	2 059 452
FILTROWANIE JEDNOSTKI KRWI LUB JEJ SKŁADNIKÓW.	1 642 044
IMPLANTACJA PORTU NACZYNIOWEGO	600 450
INTENSYWNA HEMODIALIZA	40 208
KARENCA SKŁADNIKA KRWI.	85 962

Produkt bazowy	Wartość [zł]
KOMPLETNE ŻYWIENIE POZAJELITOWE	105 406
KOSZT POBYTU PRZEDSTAWICIELA USTAWOWEGO ALBO OPIEKUNA FAKTYCZNEGO PRZY PACJENCIE MAŁOLETNIM LUB POSIADAJĄCYM ORZECZENIE O ZNACZNYM STOPNIU NIEPEŁNOSPRAWNOŚCI	15
LECZENIE PRZETOCZENIAMI IMMUNOGLOBULIN	2 626 197
NAPROMIENIOWANIE KRWI LUB JEJ SKŁADNIKÓW.	846 041
PLAN LECZENIA ONKOLOGICZNEGO	38 634
PLAZMAFEREZA LECZNICZA	660 140
PODSTAWOWE BADANIE GENETYCZNE W CHOROBYCH NOWOTWOROWYCH	128 465
PODZIAŁ KRWI LUB JEJ SKŁADNIKÓW.	32 583
PRODUKT LECZNICZY W RAMACH RATUNKOWEGO DOSTĘPU DO TECHNOLOGII LEKOWEJ	82 648
PRZEMYWANIE KRWI LUB JEJ SKŁADNIKÓW.	56 056
PRZETOCZENIE KONCENTRATU KRwinek CZERWONYCH Z AFEREZY.	24 730
PRZETOCZENIE KONCENTRATU KRwinek CZERWONYCH Z KRWI PEŁNEJ.	4 334 799
PRZETOCZENIE KONCENTRATU KRwinek PŁYTKOWYCH Z KRWI PEŁNEJ.	3 752 358
PRZETOCZENIE KRIOPRECYPITATU.	349 245
PRZETOCZENIE LIMFOCYTÓW DAWCY (DLI)	1 437
PRZETOCZENIE OSOCZA ŚWIEŻO MROŻONEGO.	248 176
PRZETOCZENIE UBOGOLEUKOCYTARNEGO KONCENTRATU KRwinek PŁYTKOWYCH Z AFEREZY.	8 265 818
REDUKCJA BIOLOGICZNYCH CZYNNIKÓW CHOROBYOTWÓRCZYCH OSOCZA ŚWIEŻO MROŻONEGO.	128 289
REDUKCJA BIOLOGICZNYCH CZYNNIKÓW CHOROBYOTWÓRCZYCH.	1 357 254
REKONSTYTUCJA KRWI LUB JEJ SKŁADNIKÓW.	181 206
WYTWORZENIE STAŁEGO DOSTĘPU NACZYNIOWEGO Z WYTWORZENIEM TUNELU PODSKÓRNEGO PRZEZNACZONEGO DO UŻYTKU DŁUGOTERMINOWEGO	187 730
ZAAWANSOWANE BADANIE GENETYCZNE W CHOROBYCH NOWOTWOROWYCH	445 215
ZŁOŻONE BADANIE GENETYCZNE W CHOROBYCH NOWOTWOROWYCH	88 235
ŻYWIENIE DOJELITOWE	15 878
ŻYWIENIE POZAJELITOWE IMMUNOMODULUJĄCE	31 111
Hospitalizacja hematoonkologiczna u dzieci/ zakwaterowanie (5.08.05.0000174)	12 302 937
Leki i świadczenia wspomagające	2 165 372
APREPITANTUM - O - DOUSTNIE (ORAL, PER MOUTH) - 1 MG	30 065
CALCII FOLINAS - P - POZAJELITOWO (PARENTERAL) - 1 MG	23 330
FILGRASTIMUM - P - POZAJELITOWO (PARENTERAL) - 1000000 J.M.	258 684
KOSZT POBYTU PRZEDSTAWICIELA USTAWOWEGO ALBO OPIEKUNA FAKTYCZNEGO PRZY PACJENCIE MAŁOLETNIM LUB POSIADAJĄCYM ORZECZENIE O ZNACZNYM STOPNIU NIEPEŁNOSPRAWNOŚCI	249 360

Produkt bazowy	Wartość [zł]
LECZENIE DZIAŁAŃ NIEPOŻĄDANYCH 3. STOPNIA	719 426
LECZENIE DZIAŁAŃ NIEPOŻĄDANYCH 4. STOPNIA	313 826
MESNUM - P - POZAJELITOWO (PARENTERAL) - 1 MG	408 157
MONITOROWANIE AKTYWNOŚCI ASPARAGINAZY U OSÓB Z CHOROBYMI LIMFOPROLIFERACYJNYMI W PRZYPADKU POZOSTAŁYCH PACJENTÓW	360
MONITOROWANIE AKTYWNOŚCI ASPARAGINAZY LUB CRISANTASPAZY U OSÓB Z CHOROBYMI LIMFOPROLIFERACYJNYMI W PRZYPADKU PACJENTÓW Z GRUPY WYSOKIEGO RYZYKA LUB POZOSTAŁYCH PACJENTÓW LECZONYCH Z ZASTOSOWANIEM CRISANTASPAZY	14 040
ONDANSETRONUM - O - DOUSTNIE (ORAL, PER MOUTH) - 1 MG	1 906
ONDANSETRONUM - P - POZAJELITOWO (PARENTERAL) - 1 MG	63 223
RASBURICASUM - P - POZAJELITOWO (PARENTERAL) - 1 MG	82 993
Produkty do sumowania	10 137 565
AFEREZA LECZNICZA POZA PLAZMAFEREZĄ I LDL-AFEREZĄ	12 654
CIĄGŁE LECZENIE NERKOZASTĘPCZE	75 282
CZĘŚCIOWE (NIEKOMPLETNE) ŻYWIENIE POZAJELITOWE	62 960
FILTROWANIE DAWKI TERAPEUTYCZNEJ KRWI LUB JEJ SKŁADNIKÓW.	193 339
FILTROWANIE JEDNOSTKI KRWI LUB JEJ SKŁADNIKÓW.	455 409
IMPLANTACJA PORTU NACZYNIOWEGO	435 182
INTENSYWNA HEMODIALIZA	1 620
KARENCA SKŁADNIKA KRWI.	21 769
KOMPLETNE ŻYWIENIE POZAJELITOWE	441 411
KOSZT POBYTU PRZEDSTAWICIELA USTAWOWEGO ALBO OPIEKUNA FAKTYCZNEGO PRZY PACJENCIE MAŁOLETNIM LUB POSIADAJĄCYM ORZECZENIE O ZNACZNYM STOPNIU NIEPEŁNOSPRAWNOŚCI	82 425
LECZENIE PRZETOCZENIAMI IMMUNOGLOBULIN	804 793
NAPROMIENIOWANIE KRWI LUB JEJ SKŁADNIKÓW.	222 449
PLAN LECZENIA ONKOLOGICZNEGO	7 294
PODSTAWOWE BADANIE GENETYCZNE W CHOROBYCH NOWOTWOROWYCH	3 894
PODZIAŁ KRWI LUB JEJ SKŁADNIKÓW.	61 646
PRODUKT LECZNICZY NIE ZAWARTY W KOSZTACH ŚWIADCZENIA	98 602
PRODUKT LECZNICZY W RAMACH RATUNKOWEGO DOSTĘPU DO TECHNOLOGII LEKOWEJ	101 214
PRZEMYWANIE KRWI LUB JEJ SKŁADNIKÓW.	40 895
PRZETOCZENIE KONCENTRATU GRANULOCYTARNEGO.	10 040
PRZETOCZENIE KONCENTRATU KRWINEK CZERWONYCH Z AFEREZY.	47 077
PRZETOCZENIE KONCENTRATU KRWINEK CZERWONYCH Z KRWI PEŁNEJ.	1 024 456
PRZETOCZENIE KONCENTRATU KRWINEK PŁYTKOWYCH Z KRWI PEŁNEJ.	571 938

Produkt bazowy	Wartość [zł]
PRZETOCZENIE KRIOPRECYPITATU.	163 020
PRZETOCZENIE OSOCZA ŚWIEŻO MROŻONEGO.	61 479
PRZETOCZENIE UBOGOLEUKOCYTARNEGO KONCENTRATU KRWINEK PŁYTKOWYCH Z AFEREZY.	3 231 721
REDUKCJA BIOLOGICZNYCH CZYNNIKÓW CHOROBOTWÓRCZYCH OSOCZA ŚWIEŻO MROŻONEGO.	53 382
REDUKCJA BIOLOGICZNYCH CZYNNIKÓW CHOROBOTWÓRCZYCH.	549 010
REKONSTYTUCJA KRWI LUB JEJ SKŁADNIKÓW.	16 007
WYTWORZENIE STAŁEGO DOSTĘPU NACZYNIOWEGO Z WYTWORZENIEM TUNELU PODSKÓRNEGO PRZEZNACZONEGO DO UŻYTKU DŁUGOTERMINOWEGO	232 826
ZAAWANSOWANE BADANIE GENETYCZNE W CHOROBAH NOWOTWOROWYCH	63 280
ZŁOŻONE BADANIE GENETYCZNE W CHOROBAH NOWOTWOROWYCH	6 490
ZNIECZULENIE OGÓLNE LUB DOŻYLNIE U DZIECKA	791 975
ŻYWIENIE DOJELITOWE	71 422
ŻYWIENIE POZAJELITOWE IMMUNOMODULUJĄCE	120 602
Hospitalizacja jednego dnia w pozostałych przypadkach (5.08.05.0000176)	8 536 760
Leki i świadczenia wspomagające	8 046 415
ACIDUM LEVOFOLINICUM - P - POZAJELITOWO (PARENTERAL) - 1 MG	5 615
APREPITANTUM - O - DOUSTNIE (ORAL, PER MOUTH) - 1 MG	23 689
CALCII FOLINAS - P - POZAJELITOWO (PARENTERAL) - 1 MG	4 924
DARBEPOETINUM ALFA - P - POZAJELITOWO (PARENTERAL) - 0.001 MG	5 150 808
EPOETINUM ALFA - P - POZAJELITOWO (PARENTERAL) - 1000 J.M.	40 392
EPOETINUM BETA - P - POZAJELITOWO (PARENTERAL) - 1000 J.M.	72 230
FILGRASTIMUM - P - POZAJELITOWO (PARENTERAL) - 1000000 J.M.	31 041
LIPEGFILGRASTIMUM - P - POZAJELITOWO (PARENTERAL) - 1 MG	1 023 837
MESNUM - P - POZAJELITOWO (PARENTERAL) - 1 MG	201
NETUPITANTUM, PALONOSETRONUM - O - DOUSTNIE (ORAL, PER MOUTH) - 1 MG	8 914
ONDANSETRONUM - O - DOUSTNIE (ORAL, PER MOUTH) - 1 MG	315
ONDANSETRONUM - P - POZAJELITOWO (PARENTERAL) - 1 MG	6 917
PEGFILGRASTIMUM - P - POZAJELITOWO (PARENTERAL) - 1 MG	1 674 766
RASBURICASUM - P - POZAJELITOWO (PARENTERAL) - 1 MG	2 765
Produkty do sumowania	490 345
AFEREZA LECZNICZA POZA PLAZMAFEREZĄ I LDL-AFEREZĄ	1 406
FILTROWANIE DAWKI TERAPEUTYCZNEJ KRWI LUB JEJ SKŁADNIKÓW.	50 175
FILTROWANIE JEDNOSTKI KRWI LUB JEJ SKŁADNIKÓW.	25 117
IMPLANTACJA PORTU NACZYNIOWEGO	68 736

Produkt bazowy	Wartość [zł]
INTENSYWNA HEMODIALIZA	324
LECZENIE PRZETOCZENIAMI IMMUNOGLOBULIN	119 854
NAPROMIENIOWANIE KRWI LUB JEJ SKŁADNIKÓW.	16 575
PLAN LECZENIA ONKOLOGICZNEGO	1 398
PODSTAWOWE BADANIE GENETYCZNE W CHOROBAH NOWOTWOROWYCH	9 086
PODZIAŁ KRWI LUB JEJ SKŁADNIKÓW.	495
PRODUKT LECZNICZY NIE ZAWARTY W KOSZTACH ŚWIADCZENIA	108
PRODUKT LECZNICZY W RAMACH RATUNKOWEGO DOSTĘPU DO TECHNOLOGII LEKOWEJ	17 579
PRZEMYWANIE KRWI LUB JEJ SKŁADNIKÓW.	96
PRZETOCZENIE KONCENTRATU KRWINEK CZERWONYCH Z KRWI PEŁNEJ.	58 359
PRZETOCZENIE KONCENTRATU KRWINEK PŁYTKOWYCH Z KRWI PEŁNEJ.	66 975
PRZETOCZENIE KRIOPRECYPITATU.	390
PRZETOCZENIE UBOGOLEUKOCYTARNEGO KONCENTRATU KRWINEK PŁYTKOWYCH Z AFEREZY.	34 541
REDUKCJA BIOLOGICZNYCH CZYNNIKÓW CHOROBOTWÓRCZYCH OSOCZA ŚWIEŻO MROŻONEGO.	246
REDUKCJA BIOLOGICZNYCH CZYNNIKÓW CHOROBOTWÓRCZYCH.	2 530
REKONSTYTUCJA KRWI LUB JEJ SKŁADNIKÓW.	3 324
ZAAWANSOWANE BADANIE GENETYCZNE W CHOROBAH NOWOTWOROWYCH	7 301
ZŁOŻONE BADANIE GENETYCZNE W CHOROBAH NOWOTWOROWYCH	2 596
ZNIECZULENIE OGÓLNE LUB DOŻYLNIE U DZIECKA	2 702
ŻYWIENIE DOJELITOWE	433
Hospitalizacja jednego dnia związana z podaniem leku z części A katalogu leków (5.08.05.0000175)	41 738 077
Leki i świadczenia wspomagające	40 528 485
ACIDUM LEVOFOLINICUM - P - POZAJELITOWO (PARENTERAL) - 1 MG	1 402 061
APREPITANTUM - O - DOUSTNIE (ORAL, PER MOUTH) - 1 MG	593 517
CALCII FOLINAS - P - POZAJELITOWO (PARENTERAL) - 1 MG	1 018 847
DARBEPOETINUM ALFA - P - POZAJELITOWO (PARENTERAL) - 0.001 MG	12 131 649
DIAGNOSTYKA W PROGRAMIE LECZENIA ADJUVANTOWEGO RAKA PIERSI	143
DIAGNOSTYKA W PROGRAMIE LECZENIA ZAAWANSOWANEGO RAKA JELITA GRUBEGO	297
EPOETINUM ALFA - P - POZAJELITOWO (PARENTERAL) - 1000 J.M.	2 981
EPOETINUM BETA - P - POZAJELITOWO (PARENTERAL) - 1000 J.M.	698 386
FILGRASTIMUM - P - POZAJELITOWO (PARENTERAL) - 1000000 J.M.	173 588
LIPEGFILGRASTIMUM - P - POZAJELITOWO (PARENTERAL) - 1 MG	7 407 430
MESNUM - P - POZAJELITOWO (PARENTERAL) - 1 MG	59 651

Produkt bazowy	Wartość [zł]
MONITOROWANIE AKTYWNOŚCI ASPARAGINAZY U OSÓB Z CHOROBYMI LIMFOPROLIFERACYJNYMI W PRZYPADKU POZOSTAŁYCH PACJENTÓW	2 880
MONITOROWANIE AKTYWNOŚCI ASPARAGINAZY LUB CRISANTASPAZY U OSÓB Z CHOROBYMI LIMFOPROLIFERACYJNYMI W PRZYPADKU PACJENTÓW Z GRUPY WYSOKIEGO RYZYKA LUB POZOSTAŁYCH PACJENTÓW LECZONYCH Z ZASTOSOWANIEM CRISANTASPAZY	780
NETUPITANTUM, PALONOSETRONUM - O - DOUSTNIE (ORAL, PER MOUTH) - 1 MG	904 048
OKRESOWA OCENA SKUTECZNOŚCI CHEMIOTERAPII	270
ONDANSETRONUM - O - DOUSTNIE (ORAL, PER MOUTH) - 1 MG	29 843
ONDANSETRONUM - P - POZAJELITOWO (PARENTERAL) - 1 MG	308 341
PEGFILGRASTIMUM - P - POZAJELITOWO (PARENTERAL) - 1 MG	15 785 703
RASBURICASUM - P - POZAJELITOWO (PARENTERAL) - 1 MG	8 068
Produkty do sumowania	1 209 592
CIĄGŁE LECZENIE NERKOZASTĘPCZE	23 364
CZĘŚCIOWE (NIEKOMPLETNE) ŻYWIENIE POZAJELITOWE	324
FILTROWANIE DAWKI TERAPEUTYCZNEJ KRWI LUB JEJ SKŁADNIKÓW.	32 998
FILTROWANIE JEDNOSTKI KRWI LUB JEJ SKŁADNIKÓW.	29 480
IMPLANTACJA PORTU NACZYNIOWEGO	343 489
INTENSYWNA HEMODIALIZA	324
KARENCA SKŁADNIKA KRWI.	1 725
KOSZT POBYTU PRZEDSTAWICIELA USTAWOWEGO ALBO OPIEKUNA FAKTYCZNEGO PRZY PACJENCIE MAŁOLETNIM LUB POSIADAJĄCYM ORZECZENIE O ZNAČNYM STOPNIU NIEPEŁNOSPRAWNOŚCI	255
LECZENIE PRZETOCZENIAMI IMMUNOGLOBULIN	345 818
NAPROMIENIOWANIE KRWI LUB JEJ SKŁADNIKÓW.	14 192
PLAN LECZENIA ONKOLOGICZNEGO	5 991
PODSTAWOWE BADANIE GENETYCZNE W CHOROBYCH NOWOTWOROWYCH	56 455
PODZIAŁ KRWI LUB JEJ SKŁADNIKÓW.	270
PRODUKT LECZNICZY W RAMACH RATUNKOWEGO DOSTĘPU DO TECHNOLOGII LEKOWEJ	17 208
PRZEMYWANIE KRWI LUB JEJ SKŁADNIKÓW.	192
PRZETOCZENIE KONCENTRATU KRWINEK CZERWONYCH Z KRWI PEŁNEJ.	74 270
PRZETOCZENIE KONCENTRATU KRWINEK PŁYTKOWYCH Z KRWI PEŁNEJ.	55 706
PRZETOCZENIE KRIOPRECYPITATU.	10 140
PRZETOCZENIE KRWI PEŁNEJ KONSERWOWANEJ.	275
PRZETOCZENIE OSOCZA ŚWIEŻO MROŻONEGO.	2 600
PRZETOCZENIE UBOGOLEUKOCYTARNEGO KONCENTRATU KRWINEK PŁYTKOWYCH Z AFEREZY.	76 692
REDUKCJA BIOLOGICZNYCH CZYNNIKÓW CHOROBTWÓRCZYCH OSOCZA ŚWIEŻO MROŻONEGO.	861

Produkt bazowy	Wartość [zł]
REDUKCJA BIOLOGICZNYCH CZYNNIKÓW CHOROBOTWÓRCZYCH.	14 168
REKONSTYTUCJA KRWI LUB JEJ SKŁADNIKÓW.	414
WYTWORZENIE STAŁEGO DOSTĘPU NACZYNIOWEGO Z WYTWORZENIEM TUNELU PODSKÓRNEGO PRZEZNACZONEGO DO UŻYTKU DŁUGOTERMINOWEGO	2 272
ZAAWANSOWANE BADANIE GENETYCZNE W CHOROBAH NOWOTWOROWYCH	58 412
ZŁOŻONE BADANIE GENETYCZNE W CHOROBAH NOWOTWOROWYCH	11 760
ZNIECZULENIE OGÓLNE LUB DOŻYLNIE U DZIECKA	29 721
ŻYWIENIE DOJELITOWE	216
Hospitalizacja onkologiczna u dorosłych/ zakwaterowanie (5.08.05.0000171)	75 854 823
Leki i świadczenia wspomagające	60 976 459
ACIDUM LEVOFOLINICUM - P - POZAJELITOWO (PARENTERAL) - 1 MG	4 333 672
APREPITANTUM - O - DOUSTNIE (ORAL, PER MOUTH) - 1 MG	2 021 421
CALCII FOLINAS - O - DOUSTNIE (ORAL, PER MOUTH) - 1 MG	134
CALCII FOLINAS - P - POZAJELITOWO (PARENTERAL) - 1 MG	3 383 878
DARBEPOETINUM ALFA - P - POZAJELITOWO (PARENTERAL) - 0.001 MG	8 848 248
EPOETINUM BETA - P - POZAJELITOWO (PARENTERAL) - 1000 J.M.	120 160
FILGRASTIMUM - P - POZAJELITOWO (PARENTERAL) - 1000000 J.M.	661 378
KOSZT POBYTU PRZEDSTAWICIELA USTAWOWEGO ALBO OPIEKUNA FAKTYCZNEGO PRZY PACJENCIE MAŁOLETNIM LUB POSIADAJĄCYM ORZECZENIE O ZNACZNYM STOPNIU NIEPEŁNOSPRAWNOŚCI	570
LECZENIE DZIAŁAŃ NIEPOŻĄDANYCH 3. STOPNIA	923 413
LECZENIE DZIAŁAŃ NIEPOŻĄDANYCH 4. STOPNIA	340 741
LIPEGFILGRASTIMUM - P - POZAJELITOWO (PARENTERAL) - 1 MG	10 466 924
MESNUM - P - POZAJELITOWO (PARENTERAL) - 1 MG	1 263 217
NETUPITANTUM, PALONOSETRONUM - O - DOUSTNIE (ORAL, PER MOUTH) - 1 MG	2 608 483
ONDANSETRONUM - O - DOUSTNIE (ORAL, PER MOUTH) - 1 MG	32 643
ONDANSETRONUM - P - POZAJELITOWO (PARENTERAL) - 1 MG	399 640
PEGFILGRASTIMUM - P - POZAJELITOWO (PARENTERAL) - 1 MG	25 443 014
RASBURICASUM - P - POZAJELITOWO (PARENTERAL) - 1 MG	128 925
Produkty do sumowania	14 878 364
AFEREZA LECZNICZA POZA PLAZMAFEREZĄ I LDL-AFEREZĄ	1 378
CIĄGŁE LECZENIE NERKOZASTĘPCZE	70 088
CZĘŚCIOWE (NIEKOMPLETNE) ŻYWIENIE POZAJELITOWE	73 796
FILTROWANIE DAWKI TERAPEUTYCZNEJ KRWI LUB JEJ SKŁADNIKÓW.	170 398
FILTROWANIE JEDNOSTKI KRWI LUB JEJ SKŁADNIKÓW.	539 761



Produkt bazowy	Wartość [zł]
HIPERTERMIA W CZASIE RADIOTERAPII	10 870
IMPLANTACJA PORTU NACZYNIOWEGO	7 986 142
INTENSYWNA HEMODIALIZA	5 194
KARENCA SKŁADNIKA KRWI.	7 017
KOMPLETNE ŻYWIENIE POZAJELITOWE	559 749
KONSULTACJA W ZAKRESIE KWALIFIKACJI DO WYKONANIA ZNIECZULENIA DO ZABIEGU OPERACYJNEGO, DIAGNOSTYCZNEGO LUB LECZNICZEGO.	100
LECZENIE PRZETOCZENIAMI IMMUNOGLOBULIN	120 233
NAPROMIENIOWANIE KRWI LUB JEJ SKŁADNIKÓW.	72 280
PLAN LECZENIA ONKOLOGICZNEGO	44 432
PLAZMAFEREZA LECZNICZA	49 920
PODSTAWOWE BADANIE GENETYCZNE W CHOROBAH NOWOTWOROWYCH	32 468
PODZIAŁ KRWI LUB JEJ SKŁADNIKÓW.	1 080
PRZEMYWANIE KRWI LUB JEJ SKŁADNIKÓW.	25 373
PRZETOCZENIE KONCENTRATU GRANULOCYTARNEGO.	2 585
PRZETOCZENIE KONCENTRATU KRWINEK CZERWONYCH Z AFEREZY.	7 627
PRZETOCZENIE KONCENTRATU KRWINEK CZERWONYCH Z KRWI PEŁNEJ.	3 187 865
PRZETOCZENIE KONCENTRATU KRWINEK PŁYTKOWYCH Z KRWI PEŁNEJ.	407 897
PRZETOCZENIE KRIOPRECYPITATU.	7 020
PRZETOCZENIE KRWI PEŁNEJ KONSERWOWANEJ.	5 918
PRZETOCZENIE OSOCZA ŚWIEŻO MROŻONEGO.	38 323
PRZETOCZENIE UBOGOLEUKOCYTARNEGO KONCENTRATU KRWINEK PŁYTKOWYCH Z AFEREZY.	536 991
REDUKCJA BIOLOGICZNYCH CZYNNIKÓW CHOROBTWÓRCZYCH OSOCZA ŚWIEŻO MROŻONEGO.	3 198
REDUKCJA BIOLOGICZNYCH CZYNNIKÓW CHOROBTWÓRCZYCH.	85 919
REKONSTYTUCJA KRWI LUB JEJ SKŁADNIKÓW.	19 872
WYTWORZENIE STAŁEGO DOSTĘPU NACZYNIOWEGO Z WYTWORZENIEM TUNELU PODSKÓRNEGO PRZEZNACZONEGO DO UŻYTKU DŁUGOTERMINOWEGO	32 950
ZAAWANSOWANE BADANIE GENETYCZNE W CHOROBAH NOWOTWOROWYCH	121 936
ZŁOŻONE BADANIE GENETYCZNE W CHOROBAH NOWOTWOROWYCH	100 333
ŻYWIENIE DOJELITOWE	496 481
ŻYWIENIE POZAJELITOWE IMMUNOMODULUJĄCE	53 170
Kompleksowa porada ambulatoryjna dotycząca chemioterapii (5.08.05.0000172)	32 708 183
Leki i świadczenia wspomagające	32 643 471
ACIDUM LEVOFOLINICUM - P - POZAJELITOWO (PARENTERAL) - 1 MG	57 309
APREPITANTUM - O - DOUSTNIE (ORAL, PER MOUTH) - 1 MG	5 540

Produkt bazowy	Wartość [zł]
CALCII FOLINAS - P - POZAJELITOWO (PARENTERAL) - 1 MG	29 810
DARBEPOETINUM ALFA - P - POZAJELITOWO (PARENTERAL) - 0.001 MG	15 551 289
DIAGNOSTYKA W PROGRAMIE LECZENIA ADJUVANTOWEGO RAKA PIERSI	144
DIAGNOSTYKA W PROGRAMIE LECZENIA MIELOFIBROZY PIERWOTNEJ ORAZ MIELOFIBROZY WTÓRNEJ W PRZEBIEGU CZERWIENICY PRAWDZIWEJ I NADPŁYTKOWOŚCI SAMOISTNEJ - 1 ROK TERAPII	64
DIAGNOSTYKA W PROGRAMIE LECZENIA NEOADJUVANTOWEGO RAKA PIERSI LUB LECZENIA ZAAWANSOWANEGO RAKA PIERSI	818
EPOETINUM ALFA - P - POZAJELITOWO (PARENTERAL) - 1000 J.M.	9 266
EPOETINUM BETA - P - POZAJELITOWO (PARENTERAL) - 1000 J.M.	496 163
FILGRASTIMUM - P - POZAJELITOWO (PARENTERAL) - 1000000 J.M.	43 138
LIPEGFILGRASTIMUM - P - POZAJELITOWO (PARENTERAL) - 1 MG	667 243
NETUPITANTUM, PALONOSETRONUM - O - DOUSTNIE (ORAL, PER MOUTH) - 1 MG	25 107
OKRESOWA OCENA SKUTECZNOŚCI CHEMIOTERAPII	14 021 478
ONDANSETRONUM - O - DOUSTNIE (ORAL, PER MOUTH) - 1 MG	5 781
ONDANSETRONUM - P - POZAJELITOWO (PARENTERAL) - 1 MG	17 496
PEGFILGRASTIMUM - P - POZAJELITOWO (PARENTERAL) - 1 MG	1 710 012
RASBURICASUM - P - POZAJELITOWO (PARENTERAL) - 1 MG	2 812
Produkty do sumowania	64 712
PODSTAWOWE BADANIE GENETYCZNE W CHOROBAH NOWOTWOROWYCH	45 428
POZYTONOWA TOMOGRAFIA EMISYJNA (PET) Z ZASTOSOWANIEM RADIOFARMACEUTYKÓW Z GRUPY I	14 255
ZAAWANSOWANE BADANIE GENETYCZNE W CHOROBAH NOWOTWOROWYCH	2 434
ZŁOŻONE BADANIE GENETYCZNE W CHOROBAH NOWOTWOROWYCH	2 596
Podstawowa porada ambulatoryjna dotycząca chemioterapii (5.08.05.0000173)	6 074 748
Leki i świadczenia wspomagające	6 074 748
ACIDUM LEVOFOLINICUM - P - POZAJELITOWO (PARENTERAL) - 1 MG	35
CALCII FOLINAS - P - POZAJELITOWO (PARENTERAL) - 1 MG	7 497
DARBEPOETINUM ALFA - P - POZAJELITOWO (PARENTERAL) - 0.001 MG	3 823 957
EPOETINUM BETA - P - POZAJELITOWO (PARENTERAL) - 1000 J.M.	45 050
FILGRASTIMUM - P - POZAJELITOWO (PARENTERAL) - 1000000 J.M.	49 803
LIPEGFILGRASTIMUM - P - POZAJELITOWO (PARENTERAL) - 1 MG	99 958
MESNUM - P - POZAJELITOWO (PARENTERAL) - 1 MG	26
OKRESOWA OCENA SKUTECZNOŚCI CHEMIOTERAPII	1 460 241
ONDANSETRONUM - O - DOUSTNIE (ORAL, PER MOUTH) - 1 MG	237
ONDANSETRONUM - P - POZAJELITOWO (PARENTERAL) - 1 MG	1 332

Produkt bazowy	Wartość [zł]
PEGFILGRASTIMUM - P - POZAJELITOWO (PARENTERAL) - 1 MG	586 612
<b>Razem</b>	<b>217 496 253</b>

Źródło: opracowanie własne na podstawie danych NFZ za rok 2019

## Załącznik 4. Cenniki hotelowe

Szpital	Oddział/Zakres	Cena	Uwagi
7 Szpital Marynarki Wojennej	Hospitalizacja	200,00 zł	Doba hotelowa
Centralny Szpital Kliniczny MSWiA	Hospitalizacja do brachyterapii i terapii izotopowej - w oddziale radioterapii/ onkologii klinicznej	379,00 zł	
	Hospitalizacja	300,00 zł	HOSPITALIZACJA Całodobowy pokój wieloosobowy o podwyższonym standardzie z łazienką
	Hospitalizacja	500,00 zł	HOSPITALIZACJA Całodobowy pokój jednoosobowy o podwyższonym standardzie z łazienką
Centrum Onkologii Ziemi Lubelskiej im. św. Jana z Dukli	Hematologia	900,00 zł	osobodzień
	Chemioterapia i Immunologia	700,00 zł	osobodzień
	Chemioterapia pobyt jednodniowy	400,00 zł	osobodzień
	Radioterapia	500,00 zł	
Dolnośląskie Centrum Onkologii	Oddział Chemioterapii	950,00 zł	
	Oddział Radioterapii	550,00 zł	
	Oddział Dzienny Chemioterapii	470,00 zł	
Mazowiecki Szpital Specjalistyczny w Ostrołęce im. dr Józefa Psarskiego	Oddział onkologiczny	2 157,00 zł	Osobodzień z diagnostyką
Narodowy Instytut Onkologii im. M. Skłodowskiej-Curie Państwowy Instytut Badawczy Oddział w Gliwicach	Oferta pobytu w Hotelu CO-I	140,00 zł	Pobyt w pokoju jednoosobowym ze śniadaniem
	Oferta pobytu w Hotelu CO-I	190,00 zł	Pobyt w pokoju dwuosobowym ze śniadaniem
	Oferta pobytu w Hotelu CO-I	95,00 zł	Pobyt (jedno miejsce) w pokoju dwuosobowym za dobę ze śniadaniem
	Oferta pobytu w Hotelu CO-I	70,00 zł	Dostawka / pobyt ze śniadaniem/
	Oferta pobytu w Hotelu CO-I	285,00 zł	Pobyt w Apartamencie (3 osoby ze śniadaniem)
	Oferta pobytu w Hotelu CO-I	265,00 zł	Pobyt w Apartamencie (2 osoby ze śniadaniem)
	Oferta pobytu w Hotelu CO-I	245,00 zł	Pobyt w Apartamencie (1 osoba ze śniadaniem)
Radomskie Centrum Onkologii im. Bohaterów Radomskiego Czerwca '76	Hospitalizacja w oddziale (osobodzień)	580,00 zł	
	Zakwaterowanie do teleradioterapii – Hostel Fantazja (doba hotelowa)	85,00 zł	
	Zakwaterowanie do teleradioterapii – Hostel Arka (doba hotelowa)	95,00 zł	
	Hospitalizacja w trybie jednodniowym	450,00 zł	
Szpital Morski im. PCK	Radioterapia	600,00 zł	
	Onkologia kliniczna - profil całodobowy	1 600,00 zł	
	Onkologia kliniczna - profil "jednego dnia"	2 500,00 zł	
Szpital Wojewódzki w Bielsku-Białej	Hematologii – osobodzień	450,00 zł	
Świętokrzyskie Centrum Onkologii	Dział Chemioterapii	740,00 zł	
	Ośrodek Chemioterapii Diennej, Hematologii Diennej	400,00 zł	
	Dział Radioterapii	480,00 zł	
	Dział Brachyterapii	1 205,00 zł	

Szpital	Oddział/Zakres	Cena	Uwagi
Wielkopolskie Centrum Onkologii	osobodzień na oddziale chirurgii onkologicznej i ogólnej I lub chirurgii onkologicznej II	450,00 zł	
	osobodzień na oddziale radioterapii onkologicznej I/II/III lub oddziale zakładu brachyterapii	420,00 zł	
	osobodzień na oddziale radioterapii i onkologii ginekologicznej	520,00 zł	
	osobodzień na oddziale ginekologii operacyjnej, onkologicznej i endoskopowej	520,00 zł	
	osobodzień na oddziale chemioterapii	520,00 zł	
	osobodzień w trybie jednodniowym na oddziale chemioterapii/radioterapii i onkologii ginekologicznej/ginekologii operacyjnej, onkologicznej i endoskopowej	360,00 zł	
	osobodzień na oddziale chirurgii głowy i szyi i onkologii laryngologicznej	650,00 zł	
	osobodzień w trybie jednodniowym w pododdziale chirurgii onkologicznej II jednego dnia, oddziale chirurgii onkologicznej i ogólnej I lub chirurgii onkologicznej II, chirurgii głowy i szyi i onkologii laryngologicznej	250,00 zł	
	osobodzień w hostelu (Zakład Radioterapii III - Kalisz)	70,00 zł	
Wojskowy Instytut Medyczny	Hospitalizacja w Klinice Onkologicznej	779,80 zł*	Aktualna wycena NFZ * 1,4
Zachodniopomorskie Centrum Onkologii	Hospitalizacja w Oddziale Onkologii Klinicznej	650,00 zł	Koszt zużycia leków, sprzętu jednorazowego użytku, materiałów diagnostycznych oraz diagnostyki podlega wycenie indywidualnej
	Hospitalizacja w Oddziale Onkologii Klinicznej - Pododdział Pobytu Dziennego	468,00 zł	Koszt zużycia leków, sprzętu jednorazowego użytku, materiałów diagnostycznych oraz diagnostyki podlega wycenie indywidualnej
	Hospitalizacja w Oddziale Klinicznym Radioterapii	316,00 zł	Koszt zużycia leków, sprzętu jednorazowego użytku, materiałów diagnostycznych oraz diagnostyki podlega wycenie indywidualnej
	Hospitalizacja w Oddziale Klinicznym Radioterapii - Brachyterapia	316,00 zł	Koszt zużycia leków, sprzętu jednorazowego użytku, materiałów diagnostycznych oraz diagnostyki podlega wycenie indywidualnej

\* wartość skalkulowana

Nazwa obiektu	Link	Cena za dobę/ pokój
Hotel Arche Geologiczna	<a href="https://www.booking.com/hotel/pl/arche-geologiczna.pl.html?aid=356980&amp;label=gog235jc-1FCAMYiAQotgE4ggNIHlgDaLYBiAEBmAEeuAEXyAEM2AEB6AEB-AECiAIBqAIDuAK3nQjnBcACAdgCAQ&amp;sid=c1daba1a52c1fb371b556e63afd2697c&amp;all_sr_blocks=457637704_142378466_0_2_0&amp;checkin=202">https://www.booking.com/hotel/pl/arche-geologiczna.pl.html?aid=356980&amp;label=gog235jc-1FCAMYiAQotgE4ggNIHlgDaLYBiAEBmAEeuAEXyAEM2AEB6AEB-AECiAIBqAIDuAK3nQjnBcACAdgCAQ&amp;sid=c1daba1a52c1fb371b556e63afd2697c&amp;all_sr_blocks=457637704_142378466_0_2_0&amp;checkin=202</a>	155

Nazwa obiektu	Link	Cena za dobę/ pokój
	<a href="https://www.booking.com/hotel/pl/new-world-st-hostel.pl.html?aid=356980;label=gog235jc-1DCAMYiAQotgE4ggNIHlgDaLYBiAEBmAEEuAEXyAEM2AED6AEB-1AECiAIBqAIDuAK3nOjnBcACAQ;sid=5f189f3aabff5c16bab2dcae6d79e3d0;all_sr_blocks=27618206_97466978_0_2_0;checkin=2019-07-01;checkout=2019-07-02;dest_id=-534433;dest_type=city;dist=0;group_adults=1;group_children=0;hapos=11;highlighted_blocks=27618206_97466978_0_2_0;hpos=11;req_adults=1;req_children=0;room1=A;sb_price_type=total;sr_order=popularity;srePOCH=1559891784;srpvid=114e3323a6ca001e;type=total;ucfs=1&amp;#hotelTmpl">0-11-18&amp;checkout=2020-11-19&amp;dest_id=-534433&amp;dest_type=city&amp;group_adults=1&amp;group_children=0&amp;hapos=4&amp;highlighted_blocks=457637704_142378466_0_2_0&amp;hpos=4&amp;no_rooms=1&amp;origin=hp&amp;req_adults=1&amp;req_children=0&amp;room1=A&amp;sr_order=popularity&amp;sr_pri_blocks=457637704_142378466_0_2_0_15300&amp;srePOCH=1605730200&amp;srpvid=10ad8dcb0bac014e&amp;ucfs=1&amp;from=searchresults;highlight_room=&amp;tpi_r=2#hotelTmpl</a>	
New World St. Hostel w Warszawie	<a href="https://www.booking.com/hotel/pl/new-world-st-hostel.pl.html?aid=356980;label=gog235jc-1DCAMYiAQotgE4ggNIHlgDaLYBiAEBmAEEuAEXyAEM2AED6AEB-1AECiAIBqAIDuAK3nOjnBcACAQ;sid=5f189f3aabff5c16bab2dcae6d79e3d0;all_sr_blocks=27618206_97466978_0_2_0;checkin=2019-07-01;checkout=2019-07-02;dest_id=-534433;dest_type=city;dist=0;group_adults=1;group_children=0;hapos=11;highlighted_blocks=27618206_97466978_0_2_0;hpos=11;req_adults=1;req_children=0;room1=A;sb_price_type=total;sr_order=popularity;srePOCH=1559891784;srpvid=114e3323a6ca001e;type=total;ucfs=1&amp;#hotelTmpl">https://www.booking.com/hotel/pl/new-world-st-hostel.pl.html?aid=356980;label=gog235jc-1DCAMYiAQotgE4ggNIHlgDaLYBiAEBmAEEuAEXyAEM2AED6AEB-1AECiAIBqAIDuAK3nOjnBcACAQ;sid=5f189f3aabff5c16bab2dcae6d79e3d0;all_sr_blocks=27618206_97466978_0_2_0;checkin=2019-07-01;checkout=2019-07-02;dest_id=-534433;dest_type=city;dist=0;group_adults=1;group_children=0;hapos=11;highlighted_blocks=27618206_97466978_0_2_0;hpos=11;req_adults=1;req_children=0;room1=A;sb_price_type=total;sr_order=popularity;srePOCH=1559891784;srpvid=114e3323a6ca001e;type=total;ucfs=1&amp;#hotelTmpl</a>	159
AB Hostel w Warszawie	<a href="https://www.booking.com/hotel/pl/ab-hostel.pl.html?aid=356980;label=gog235jc-1DCAMYiAQotgE4ggNIHlgDaLYBiAEBmAEEuAEXyAEM2AED6AEB-1AECiAIBqAIDuAK3nOjnBcACAQ;sid=5f189f3aabff5c16bab2dcae6d79e3d0;all_sr_blocks=133766707_144991645_1_0_0;checkin=2019-07-01;checkout=2019-07-02;dest_id=-534433;dest_type=city;dist=0;group_adults=1;group_children=0;hapos=20;highlighted_blocks=133766707_144991645_1_0_0;hpos=20;req_adults=1;req_children=0;room1=A;sb_price_type=total;sr_order=popularity;srePOCH=1559891784;srpvid=114e3323a6ca001e;type=total;ucfs=1&amp;#RD133766701">https://www.booking.com/hotel/pl/ab-hostel.pl.html?aid=356980;label=gog235jc-1DCAMYiAQotgE4ggNIHlgDaLYBiAEBmAEEuAEXyAEM2AED6AEB-1AECiAIBqAIDuAK3nOjnBcACAQ;sid=5f189f3aabff5c16bab2dcae6d79e3d0;all_sr_blocks=133766707_144991645_1_0_0;checkin=2019-07-01;checkout=2019-07-02;dest_id=-534433;dest_type=city;dist=0;group_adults=1;group_children=0;hapos=20;highlighted_blocks=133766707_144991645_1_0_0;hpos=20;req_adults=1;req_children=0;room1=A;sb_price_type=total;sr_order=popularity;srePOCH=1559891784;srpvid=114e3323a6ca001e;type=total;ucfs=1&amp;#RD133766701</a>	130
B&B Hotel Wrocław Centrum	<a href="https://www.booking.com/hotel/pl/b-amp-b-wrocaaw.pl.html?aid=356980&amp;label=gog235jc-1DCAMYiAQotgE4ggNIHlgDaLYBiAEBmAEEuAEXyAEM2AED6AEB-1AECiAIBqAIDuAK3nOjnBcACAQ&amp;sid=c1daba1a52c1fb371b556e63afd2697c&amp;all_sr_blocks=57557201_121167784_0_2_0&amp;checkin=2020-11-20&amp;checkout=2020-11-21&amp;dest_id=-537080&amp;dest_type=city&amp;group_adults=1&amp;group_children=0&amp;hapos=4&amp;highlighted_blocks=57557201_121167784_0_2_0&amp;hpos=4&amp;nflt=pri%3D1%3B&amp;no_rooms=1&amp;req_adults=1&amp;req_children=0&amp;room1=A&amp;sr_order=popularity&amp;sr_pri_blocks=57557201_121167784_0_2_0_15899&amp;srePOCH=1605730676&amp;srpvid=e4ea8eb9432200d4&amp;ucfs=1&amp;from=searchresults;highlight_room=&amp;tpi_r=2#hotelTmpl">https://www.booking.com/hotel/pl/b-amp-b-wrocaaw.pl.html?aid=356980&amp;label=gog235jc-1DCAMYiAQotgE4ggNIHlgDaLYBiAEBmAEEuAEXyAEM2AED6AEB-1AECiAIBqAIDuAK3nOjnBcACAQ&amp;sid=c1daba1a52c1fb371b556e63afd2697c&amp;all_sr_blocks=57557201_121167784_0_2_0&amp;checkin=2020-11-20&amp;checkout=2020-11-21&amp;dest_id=-537080&amp;dest_type=city&amp;group_adults=1&amp;group_children=0&amp;hapos=4&amp;highlighted_blocks=57557201_121167784_0_2_0&amp;hpos=4&amp;nflt=pri%3D1%3B&amp;no_rooms=1&amp;req_adults=1&amp;req_children=0&amp;room1=A&amp;sr_order=popularity&amp;sr_pri_blocks=57557201_121167784_0_2_0_15899&amp;srePOCH=1605730676&amp;srpvid=e4ea8eb9432200d4&amp;ucfs=1&amp;from=searchresults;highlight_room=&amp;tpi_r=2#hotelTmpl</a>	159
Hotel Traffic Poznań	<a href="https://www.booking.com/hotel/pl/traffic-and-hostel.pl.html?aid=356980&amp;label=gog235jc-1DCAMYiAQotgE4ggNIHlgDaLYBiAEBmAEEuAEXyAEM2AED6AEB-1AECiAIBqAIDuAK3nOjnBcACAQ&amp;sid=c1daba1a52c1fb371b556e63afd2697c&amp;all_sr_blocks=41929601_279133909_0_2_0&amp;checkin=2020-11-19&amp;checkout=2020-11-20&amp;dest_id=-523642&amp;dest_type=city&amp;group_adults=1&amp;group_children=0&amp;hapos=5&amp;highlighted_blocks=41929601_279133909_0_2_0&amp;hpos=5&amp;nflt=pri%3D1%3B&amp;no_rooms=1&amp;req_adults=1&amp;req_children=0&amp;room1=A&amp;sr_order=popularity&amp;sr_pri_blocks=41929601_279133909_0_2_0_9777&amp;srePOCH">https://www.booking.com/hotel/pl/traffic-and-hostel.pl.html?aid=356980&amp;label=gog235jc-1DCAMYiAQotgE4ggNIHlgDaLYBiAEBmAEEuAEXyAEM2AED6AEB-1AECiAIBqAIDuAK3nOjnBcACAQ&amp;sid=c1daba1a52c1fb371b556e63afd2697c&amp;all_sr_blocks=41929601_279133909_0_2_0&amp;checkin=2020-11-19&amp;checkout=2020-11-20&amp;dest_id=-523642&amp;dest_type=city&amp;group_adults=1&amp;group_children=0&amp;hapos=5&amp;highlighted_blocks=41929601_279133909_0_2_0&amp;hpos=5&amp;nflt=pri%3D1%3B&amp;no_rooms=1&amp;req_adults=1&amp;req_children=0&amp;room1=A&amp;sr_order=popularity&amp;sr_pri_blocks=41929601_279133909_0_2_0_9777&amp;srePOCH</a>	157

Nazwa obiektu	Link	Cena za dobę/ pokój
	<a href="#">=1605730504&amp;srpvid=1f558e635c52018a&amp;ucfs=1&amp;from=searchresults:highlight_room=#hotelTpl</a>	
Średnia		154

**Załącznik 5. Informacje dotyczące świadczeniodawców wytypowanych do udostępnienia danych w ramach postępowania nr 38.**

Lp.	Świadczeniodawca	Miejscowość	Fakt terminowego udostępnienia pliku FK (tak/nie)	Fakt zweryfikowania pliku FK (tak/nie)	Fakt terminowego udostępnienia danych medyczno-kosztowych (tak/nie)	Fakt zweryfikowania danych medyczno-kosztowych (tak/nie)
1.	Instytut Zdrowia MEDICAL Spółka z ograniczoną odpowiedzialnością Spółka Komandytowa	Częstochowa	tak	tak	tak	tak
2.	Szpital Kliniczny im. Heliodora Świąckiego Uniwersytetu Medycznego im. Karola Marcinkowskiego w Poznaniu	Poznań	tak	tak	tak	tak
3.	Szpital Kliniczny Przemienienia Pańskiego Uniwersytetu Medycznego im. Karola Marcinkowskiego w Poznaniu	Poznań	tak	tak	nie	nie
4.	Centrum Onkologii - Instytut im. Marii Skłodowskiej-Curie	Warszawa	tak	tak	tak	tak
5.	Samodzielny Publiczny Zakład Opieki Zdrowotnej Szpital Uniwersytecki w Krakowie	Kraków	tak	tak	tak	tak
6.	Centrum Pulmonologii i Torakochirurgii w Bystrej	Bystra	tak	tak	tak	tak
7.	Dolnośląskie Centrum Onkologii we Wrocławiu	Wrocław	tak	tak	tak	tak
8.	Zagłębiowskie Centrum Onkologii Szpital Specjalistyczny im. Sz. Starkiewicza W Dąbrowie Górniczej	Dąbrowa Górnicza	tak	tak	tak	tak
9.	Samodzielny Publiczny Szpital Kliniczny im. Andrzeja Mielęckiego Śląskiego Uniwersytetu Medycznego w Katowicach	Katowice	tak	tak	tak	tak
10.	Wojewódzki Szpital Zespolony w Koninie	Konin	tak	tak	tak	tak
11.	Krajowa Fundacja Medyczna	Warszawa	tak	tak	tak	tak
12.	Instytut Gruźlicy i Chorób Płuc	Warszawa	tak	tak	tak	tak
13.	Centralny Szpital Kliniczny Ministerstwa Spraw Wewnętrznych i Administracji W Warszawie	Warszawa	nie	nie	nie	nie
14.	Mazowiecki Szpital Specjalistyczny im. dr. Józefa Psarskiego w Ostrołęce	Ostrołęka	tak	tak	tak	tak
15.	Szpital w Knurowie Spółka z ograniczoną odpowiedzialnością	Knurów	tak	tak	tak	tak
16.	Wojewódzkie Centrum Szpitalne Kotliny Jeleniogórskiej	Jelenia Góra	tak	tak	tak	tak
17.	Szpital Wielospecjalistyczny im. dr. Ludwika Błażka w Inowrocławiu	Inowrocław	tak	tak	tak	tak
18.	Samodzielny Publiczny Szpital Wojewódzki im. Papieża Jana Pawła II w Zamościu	Zamość	tak	tak	tak	tak
19.	Samodzielny Publiczny Zespół Gruźlicy i Chorób Płuc	Olsztyn	tak	tak	nie	nie
20.	Samodzielny Publiczny Szpital Kliniczny nr 1 im. prof. Stanisława Szyszko Śląskiego Uniwersytetu Medycznego w Katowicach	Zabrze	tak	tak	tak	tak



Lp.	Świadczeniodawca	Miejscowość	Fakt terminowego udostępnienia pliku FK (tak/nie)	Fakt zweryfikowania pliku FK (tak/nie)	Fakt terminowego udostępnienia danych medyczno-kosztowych (tak/nie)	Fakt zweryfikowania danych medyczno-kosztowych (tak/nie)
21.	Samodzielny Publiczny Zakład Opieki Zdrowotnej w Wieluniu	Wieluń	tak	tak	nie	nie
22.	Szpital Pomorskie Spółka z ograniczoną odpowiedzialnością	Gdynia	tak	tak	tak	tak
23.	Centrum Onkologii - Instytut im. Marii Skłodowskiej-Curie oddział w Krakowie	Kraków	tak	tak	tak	tak
24.	Samodzielny Publiczny Zakład Opieki Zdrowotnej Wojewódzki Szpital Specjalistyczny nr 3 w Rybniku	Rybnik	tak	tak	tak	tak
25.	Uniwersytecki Dziecięcy Szpital Kliniczny im. L. Zamenhofs w Białymstoku	Białystok	tak	tak	tak	tak
26.	Samodzielny Publiczny Szpital Kliniczny nr 6 Śląskiego Uniwersytetu Medycznego w Katowicach Górnośląskie Centrum Zdrowia Dziecka im. Jana Pawła II	Katowice	tak	tak	tak	tak
27.	Szpital Miejski w Rudzie Śląskiej Spółka z ograniczoną odpowiedzialnością	Ruda Śląska	nie	nie	nie	nie
28.	Szpital Powiatowy w Chrzanowie	Chrzanów	tak	tak	tak	tak
29.	Wojewódzki Szpital Specjalistyczny w Białej Podlaskiej	Biała Podlaska	tak	tak	tak	tak
30.	Wojewódzki Szpital Specjalistyczny w Olsztynie	Olsztyn	tak	nie	tak	nie
31.	Instytut Matki i Dziecka	Warszawa	tak	tak	tak	tak
32.	Szpital Specjalistyczny im. Jędrzeja Śniadeckiego w Nowym Sączu	Nowy Sącz	tak	tak	tak	tak
33.	Samodzielny Publiczny Zakład Opieki Zdrowotnej Opolskie Centrum Onkologii im. prof. Tadeusza Koszarowskiego w Opolu	Opole	tak	tak	tak	tak
34.	Szpital Kliniczny im. Karola Jonschera Uniwersytetu Medycznego im. Karola Marcinkowskiego w Poznaniu	Poznań	tak	tak	tak	tak
35.	Wojewódzki Szpital Zespolony w Płocku	Płock	tak	tak	tak	tak
36.	Białostockie Centrum Onkologii im. M. Skłodowskiej-Curie w Białymstoku	Białystok	tak	tak	tak	tak
37.	Beskidzkie Centrum Onkologii - Szpital Miejski im. Jana Pawła II w Bielsku-Białej	Bielsko-Biała	tak	nie	tak	tak
38.	Szpital Specjalistyczny w Brzozowie Podkarpacki Ośrodek Onkologiczny im. ks. B. Markiewicza	Brzozów	nie	nie	nie	nie
39.	Centrum Onkologii im. prof. Franciszka Łukaszczyka w Bydgoszczy	Bydgoszcz	tak	tak	tak	tak
40.	Szpital Uniwersytecki nr 1 im. dr. A. Jurasza w Bydgoszczy	Bydgoszcz	tak	tak	tak	tak
41.	Wojewódzki Szpital Specjalistyczny nr 4 w Bytomiu	Bytom	nie	nie	nie	nie

Lp.	Świadczeniodawca	Miejscowość	Fakt terminowego udostępnienia pliku FK (tak/nie)	Fakt zweryfikowania pliku FK (tak/nie)	Fakt terminowego udostępnienia danych medyczno-kosztowych (tak/nie)	Fakt zweryfikowania danych medyczno-kosztowych (tak/nie)
42.	Samodzielny Publiczny Zakład Opieki Zdrowotnej Zespół Szpitali Miejskich	Chorzów	tak	tak	tak	tak
43.	Centrum Medyczne "Małgorzata" Spółka z ograniczoną odpowiedzialnością	Częstochowa	nd**	nd**	nd**	nd**
44.	Wojewódzki Szpital Specjalistyczny im. Najświętszej Maryi Panny	Częstochowa	nie	nie	nie	nie
45.	Uniwersyteckie Centrum Kliniczne	Gdańsk	tak	tak	nie	nie
46.	Copernicus Podmiot Leczniczy Spółka z ograniczoną odpowiedzialnością	Gdańsk	tak	tak	tak	tak
47.	Centrum Onkologii - Instytut im. Marii Skłodowskiej-Curie Oddział w Gliwicach	Gliwice	tak	tak	tak	tak
48.	Wojewódzki Specjalistyczny Zespół Zakładów Opieki Zdrowotnej Chorób Płuc i Gruzlicy w Wolicy K. Kalisza	Wolica	tak	tak	tak	tak
49.	Wielospecjalistyczny Szpital Wojewódzki w Gorzowie Wlkp. Spółka z ograniczoną odpowiedzialnością	Gorzów Wielkopolski	tak	tak	nie	nie
50.	Katowickie Centrum Onkologii	Katowice	nie	nie	nie	nie
51.	Uniwersyteckie Centrum Kliniczne im. Prof. K. Gibińskiego Śląskiego Uniwersytetu Medycznego w Katowicach	Katowice	tak	tak	tak	nie
52.	Górnośląskie Centrum Medyczne im. prof. Leszka Gieca Śląskiego Uniwersytetu Medycznego w Katowicach	Katowice	tak	tak	tak	tak
53.	Świętokrzyskie Centrum Onkologii Samodzielny Publiczny Zakład Opieki Zdrowotnej w Kielcach	Kielce	tak	tak	tak	tak
54.	Wojewódzki Szpital Zespolony w Kielcach	Kielce	nie	nie	nie	nie
55.	Szpital Wojewódzki im. Mikołaja Kopernika w Koszalinie	Koszalin	nie	nie	nie	nie
56.	Szpital Specjalistyczny im. Ludwika Rydygiera w Krakowie Spółka z ograniczoną odpowiedzialnością	Kraków	tak	tak	tak	tak
57.	Uniwersytecki Szpital Dzieciątka w Krakowie	Kraków	tak	tak	nie	nie
58.	Wojewódzki Szpital Specjalistyczny w Legnicy	Legnica	tak	tak	tak	tak
59.	Centrum Onkologii Ziemi Lubelskiej im. św. Jana z Dukli	Lublin	tak	tak	tak	tak
60.	Uniwersytecki Szpital Dzieciątka w Lublinie	Lublin	nie	nie	nie	nie
61.	Instytut "Centrum Zdrowia Matki Polki"	Łódź	tak	tak	tak	tak
62.	Wojewódzkie Wielospecjalistyczne Centrum Onkologii i Traumatologii im. M. Kopernika w Łodzi	Łódź	tak	tak	tak	tak
63.	Samodzielny Publiczny Zakład Opieki Zdrowotnej Centralny Szpital Kliniczny Uniwersytetu Medycznego w Łodzi	Łódź	tak	tak	nie	nie

Lp.	Świadczeniodawca	Miejscowość	Fakt terminowego udostępnienia pliku FK (tak/nie)	Fakt zweryfikowania pliku FK (tak/nie)	Fakt terminowego udostępnienia danych medyczno-kosztowych (tak/nie)	Fakt zweryfikowania danych medyczno-kosztowych (tak/nie)
64.	Samodzielny Publiczny Zakład Opieki Zdrowotnej Ministerstwa Spraw Wewnętrznych i Administracji z Warmińsko-Mazurskim Centrum Onkologii w Olsztynie	Olsztyn	tak	tak	tak	tak
65.	Olsztyński Ośrodek Onkologiczny "Kopernik" Spółka z ograniczoną odpowiedzialnością	Olsztyn	tak	tak	tak	tak
66.	Wojewódzki Specjalistyczny Szpital Dziecięcy im. prof. dr Stanisława Popowskiego w Olsztynie	Olsztyn	tak	tak	tak	tak
67.	Europejskie Centrum Zdrowia Otwock Spółka z ograniczoną odpowiedzialnością	Warszawa	tak	nie	tak	tak
68.	"Poddębickie Centrum Zdrowia" Spółka z ograniczoną odpowiedzialnością	Poddębice	tak	tak	nie	nie
69.	Wielkopolskie Centrum Onkologii im. Marii Skłodowskiej-Curie	Poznań	tak	nie	nie	nie
70.	"Centrum Medyczne HCP" Spółka z ograniczoną odpowiedzialnością	Poznań	nie	nie	nie	nie
71.	Wielkopolskie Centrum Pulmonologii i Torakochirurgii im. Eugenii i Janusza Zeylandów	Poznań	tak	tak	tak	tak
72.	Szpital Specjalistyczny w Prabutach Spółka z ograniczoną odpowiedzialnością	Prabuty	tak	tak	tak	tak
73.	Kliniczny Szpital Wojewódzki nr 1 im. Fryderyka Chopina w Rzeszowie	Rzeszów	tak	nie	tak	tak
74.	Zachodniopomorskie Centrum Onkologii	Szczecin	tak	tak	tak	tak
75.	Samodzielny Publiczny Szpital Kliniczny nr 1 im. prof. Tadeusza Sokołowskiego Pomorskiego Uniwersytetu Medycznego w Szczecinie	Szczecin	tak	tak	tak	tak
76.	Szpital Wojewódzki im. św. Łukasza Samodzielny Publiczny Zakład Opieki Zdrowotnej w Tarnowie	Tarnów	tak	tak	tak	tak
77.	NU-MED Centrum Diagnostyki i Terapii Onkologicznej Tomaszów Mazowiecki II Spółka z ograniczoną odpowiedzialnością	Tomaszów Mazowiecki	tak	tak	tak	nie
78.	Wojewódzki Szpital Zespolony im. L. Rydygiera w Toruniu	Toruń	tak	tak	tak	tak
79.	Specjalistyczny Szpital im. dra Alfreda Sokołowskiego	Wałbrzych	tak	tak	tak	tak
80.	Wojskowy Instytut Medyczny	Warszawa	tak	tak	tak	tak
81.	Samodzielny Publiczny Centralny Szpital Kliniczny w Warszawie	Warszawa	nie*	nie*	nie*	nie*
82.	Instytut "Pomnik - Centrum Zdrowia Dziecka"	Warszawa	tak	tak	tak	tak
83.	Instytut Hematologii i Transfuzjologii	Warszawa	tak	tak	tak	tak
84.	MAGODENT Spółka z ograniczoną odpowiedzialnością	Warszawa	nie	nie	nie	nie

Lp.	Świadczeniodawca	Miejscowość	Fakt terminowego udostępnienia pliku FK (tak/nie)	Fakt zweryfikowania pliku FK (tak/nie)	Fakt terminowego udostępnienia danych medyczno-kosztowych (tak/nie)	Fakt zweryfikowania danych medyczno-kosztowych (tak/nie)
85.	Samodzielny Publiczny Dziecięcy Szpital Kliniczny w Warszawie	Warszawa	nie	nie	nie	nie
86.	AFFIDEA Onkoterapia Spółka z ograniczoną odpowiedzialnością	Warszawa	tak	tak	tak	tak
87.	Dolnośląskie Centrum Transplantacji Komórkowych z Krajowym Bankiem Dawców szpiku	Wrocław	tak	tak	nie	nie
88.	Uniwersytecki Szpital Kliniczny im. Jana Mikulicza-Radeckiego we Wrocławiu	Wrocław	tak	tak	tak	nie
89.	Uniwersytecki Szpital Kliniczny im. Jana Mikulicza-Radeckiego we Wrocławiu	Wrocław	tak	tak	tak	nie
90.	NU-MED Centrum Diagnostyki i Terapii Onkologicznej Zamość Spółka z ograniczoną odpowiedzialnością	Zamość	nie	nie	nie	nie
91.	Wojewódzki Szpital Specjalistyczny im. Marii Skłodowskiej-Curie w Zgierzu	Zgierz	tak	tak	nie	nie
2.	Szpital Uniwersytecki imienia Karola Marcinkowskiego w Zielonej Górze Spółka z ograniczoną odpowiedzialnością	Zielona Góra	tak	tak	tak	nie
93.	Wojewódzki Szpital Specjalistyczny we Wrocławiu	Wrocław	tak	tak	tak	tak

\* świadczeniodawca udostępnił dane w formie nieobligatoryjnego pliku WKK.

\*\* wniosek anulowano, podmiot zgłosił upadłość przedsiębiorstwa.

**Załącznik 6. Struktura realizacji świadczeń przez poszczególne podmioty lecznicze**

Podmiot leczniczy	Liczba świadczeń	%
"ARS MEDICAL" SPÓŁKA Z OGRANICZONĄ ODPOWIEDZIALNOŚCIĄ - PIŁA	5 681	100,0%
Ambulatorium	615	10,8%
Kompleksowa porada ambulatoryjna dotycząca chemioterapii (5.08.05.0000172)	613	10,8%
Podstawowa porada ambulatoryjna dotycząca chemioterapii (5.08.05.0000173)	2	0,0%
Jednodniowy	1 271	22,4%
Hospitalizacja jednego dnia w pozostałych przypadkach (5.08.05.0000176)	120	2,1%
Hospitalizacja jednego dnia związana z podaniem leku z części A katalogu leków (5.08.05.0000175)	1 151	20,3%
Stacjonarny	3 795	66,8%
Hospitalizacja hematologiczna u dorosłych/ zakwaterowanie (5.08.05.0000170)	2 120	37,3%
Hospitalizacja onkologiczna u dorosłych/ zakwaterowanie (5.08.05.0000171)	1 675	29,5%
"INTERHEM" KATARZYNA MAZGAJSKA-BARCZYK, MAREK MILEWSKI, JAROSŁAW PISZCZ, JANUSZ KŁOCZKO, PIOTR RADZIWIŃ SPÓŁKA JAWNA - BIAŁYSTOK	1 535	100,0%
Ambulatorium	1 499	97,7%
Podstawowa porada ambulatoryjna dotycząca chemioterapii (5.08.05.0000173)	1 499	97,7%
Jednodniowy	36	2,3%
Hospitalizacja jednego dnia związana z podaniem leku z części A katalogu leków (5.08.05.0000175)	36	2,3%
"MEDICAL MAGNUS" SP. Z O.O. - ŁÓDŹ	812	100,0%
Ambulatorium	28	3,4%
Podstawowa porada ambulatoryjna dotycząca chemioterapii (5.08.05.0000173)	28	3,4%
Jednodniowy	784	96,6%
Hospitalizacja jednego dnia w pozostałych przypadkach (5.08.05.0000176)	189	23,3%
Hospitalizacja jednego dnia związana z podaniem leku z części A katalogu leków (5.08.05.0000175)	595	73,3%
"MIEDZIOWE CENTRUM ZDROWIA" S.A. W LUBINIE - LUBIN	6 561	100,0%
Ambulatorium	2 665	40,6%
Kompleksowa porada ambulatoryjna dotycząca chemioterapii (5.08.05.0000172)	2 665	40,6%
Jednodniowy	69	1,1%
Hospitalizacja jednego dnia w pozostałych przypadkach (5.08.05.0000176)	44	0,7%
Hospitalizacja jednego dnia związana z podaniem leku z części A katalogu leków (5.08.05.0000175)	25	0,4%
Stacjonarny	3 827	58,3%
Hospitalizacja onkologiczna u dorosłych/ zakwaterowanie (5.08.05.0000171)	3 827	58,3%
"ONKO-DENT" G.L.SŁOMIAN SPÓŁKA JAWNA - ŻORY	77	100,0%
Ambulatorium	77	100,0%
Kompleksowa porada ambulatoryjna dotycząca chemioterapii (5.08.05.0000172)	1	1,3%
Podstawowa porada ambulatoryjna dotycząca chemioterapii (5.08.05.0000173)	76	98,7%
"PLESZEWSKIE CENTRUM MEDYCZNE W PLESZEWIE" SP. Z O.O. - PLESZEW	6 646	100,0%
Ambulatorium	1 018	15,3%
Kompleksowa porada ambulatoryjna dotycząca chemioterapii (5.08.05.0000172)	1 018	15,3%
Jednodniowy	1 681	25,3%
Hospitalizacja jednego dnia w pozostałych przypadkach (5.08.05.0000176)	290	4,4%
Hospitalizacja jednego dnia związana z podaniem leku z części A katalogu leków (5.08.05.0000175)	1 391	20,9%
Stacjonarny	3 947	59,4%

Podmiot leczniczy	Liczba świadczeń	%
Hospitalizacja hematologiczna u dorosłych/ zakwaterowanie (5.08.05.0000170)	1 363	20,5%
Hospitalizacja onkologiczna u dorosłych/ zakwaterowanie (5.08.05.0000171)	2 584	38,9%
"PRO-MEDICA" W EŁKU SPÓŁKA Z OGRANICZONĄ ODPOWIEDZIALNOŚCIĄ - EŁK	622	100,0%
Jednodniowy	43	6,9%
Hospitalizacja jednego dnia związana z podaniem leku z części A katalogu leków (5.08.05.0000175)	43	6,9%
Stacjonarny	579	93,1%
Hospitalizacja onkologiczna u dorosłych/ zakwaterowanie (5.08.05.0000171)	579	93,1%
"SZPITAL POWIATOWY WE WRZEŚNI" SPÓŁKA Z OGRANICZONĄ ODPOWIEDZIALNOŚCIĄ - WRZEŚNIA	933	100,0%
Ambulatorium	189	20,3%
Podstawowa porada ambulatoryjna dotycząca chemioterapii (5.08.05.0000173)	189	20,3%
Jednodniowy	744	79,7%
Hospitalizacja jednego dnia w pozostałych przypadkach (5.08.05.0000176)	156	16,7%
Hospitalizacja jednego dnia związana z podaniem leku z części A katalogu leków (5.08.05.0000175)	588	63,0%
"UROVITA" SP. Z O.O. - NIEPUBLICZNY ZAKŁAD OPIEKI ZDROWOTNEJ SZPITAL "ŚLĄSKIE CENTRUM UROLOGII" - CHORZÓW	149	100,0%
Stacjonarny	149	100,0%
Hospitalizacja onkologiczna u dorosłych/ zakwaterowanie (5.08.05.0000171)	149	100,0%
1 WOJSKOWY SZPITAL KLINICZNY Z POLIKLINIKĄ SPZOZ W LUBLINIE - LUBLIN	2 954	100,0%
Ambulatorium	28	0,9%
Podstawowa porada ambulatoryjna dotycząca chemioterapii (5.08.05.0000173)	28	0,9%
Jednodniowy	1 418	48,0%
Hospitalizacja jednego dnia w pozostałych przypadkach (5.08.05.0000176)	227	7,7%
Hospitalizacja jednego dnia związana z podaniem leku z części A katalogu leków (5.08.05.0000175)	1 191	40,3%
Stacjonarny	1 508	51,0%
Hospitalizacja hematologiczna u dorosłych/ zakwaterowanie (5.08.05.0000170)	51	1,7%
Hospitalizacja onkologiczna u dorosłych/ zakwaterowanie (5.08.05.0000171)	1 457	49,3%
109 SZPITAL WOJSKOWY Z PRZYCHODNIĄ SAMODZIELNY PUBLICZNY ZAKŁAD OPIEKI ZDROWOTNEJ - SZCZECIN	658	100,0%
Ambulatorium	19	2,9%
Kompleksowa porada ambulatoryjna dotycząca chemioterapii (5.08.05.0000172)	19	2,9%
Jednodniowy	58	8,8%
Hospitalizacja jednego dnia w pozostałych przypadkach (5.08.05.0000176)	6	0,9%
Hospitalizacja jednego dnia związana z podaniem leku z części A katalogu leków (5.08.05.0000175)	52	7,9%
Stacjonarny	581	88,3%
Hospitalizacja hematologiczna u dorosłych/ zakwaterowanie (5.08.05.0000170)	581	88,3%
4 WOJSKOWY SZPITAL KLINICZNY Z POLIKLINIKĄ SAMODZIELNY PUBLICZNY ZAKŁAD OPIEKI ZDROWOTNEJ WE WROCŁAWIU - WROCŁAW	4 381	100,0%
Jednodniowy	1 148	26,2%
Hospitalizacja jednego dnia w pozostałych przypadkach (5.08.05.0000176)	182	4,2%
Hospitalizacja jednego dnia związana z podaniem leku z części A katalogu leków (5.08.05.0000175)	965	22,0%
Stacjonarny	3 233	73,8%
Hospitalizacja onkologiczna u dorosłych/ zakwaterowanie (5.08.05.0000171)	3 233	73,8%
BESKIDZKIE CENTRUM ONKOLOGII-SZPITAL MIEJSKI IM. JANA PAWŁA II W BIELSKU-BIAŁEJ - BIELSKO-BIAŁA	18 420	100,0%
Ambulatorium	2 319	12,6%

Podmiot leczniczy	Liczba świadczeń	%
Kompleksowa porada ambulatoryjna dotycząca chemioterapii (5.08.05.0000172)	2 317	12,6%
Podstawowa porada ambulatoryjna dotycząca chemioterapii (5.08.05.0000173)	2	0,0%
Jednodniowy	6 128	33,3%
Hospitalizacja jednego dnia w pozostałych przypadkach (5.08.05.0000176)	464	2,5%
Hospitalizacja jednego dnia związana z podaniem leku z części A katalogu leków (5.08.05.0000175)	5 664	30,7%
Stacjonarny	9 973	54,1%
Hospitalizacja hematologiczna u dorosłych/ zakwaterowanie (5.08.05.0000170)	489	2,7%
Hospitalizacja onkologiczna u dorosłych/ zakwaterowanie (5.08.05.0000171)	9 484	51,5%
<b>BIAŁOSTOCKIE CENTRUM ONKOLOGII IM. MARII SKŁODOWSKIEJ - CURIE - BIAŁYSTOK</b>	<b>22 548</b>	<b>100,0%</b>
Ambulatorium	4 393	19,5%
Kompleksowa porada ambulatoryjna dotycząca chemioterapii (5.08.05.0000172)	4 393	19,5%
Jednodniowy	7 842	34,8%
Hospitalizacja jednego dnia w pozostałych przypadkach (5.08.05.0000176)	68	0,3%
Hospitalizacja jednego dnia związana z podaniem leku z części A katalogu leków (5.08.05.0000175)	7 774	34,5%
Stacjonarny	10 313	45,7%
Hospitalizacja hematologiczna u dorosłych/ zakwaterowanie (5.08.05.0000170)	1 123	5,0%
Hospitalizacja onkologiczna u dorosłych/ zakwaterowanie (5.08.05.0000171)	9 190	40,8%
<b>CENTRALNY SZPITAL KLINICZNY MSW I A W WARSZAWIE - WARSZAWA</b>	<b>8 663</b>	<b>100,0%</b>
Ambulatorium	668	7,7%
Kompleksowa porada ambulatoryjna dotycząca chemioterapii (5.08.05.0000172)	648	7,5%
Podstawowa porada ambulatoryjna dotycząca chemioterapii (5.08.05.0000173)	20	0,2%
Jednodniowy	3 264	37,7%
Hospitalizacja jednego dnia w pozostałych przypadkach (5.08.05.0000176)	856	9,9%
Hospitalizacja jednego dnia związana z podaniem leku z części A katalogu leków (5.08.05.0000175)	2 408	27,8%
Stacjonarny	4 731	54,6%
Hospitalizacja hematologiczna u dorosłych/ zakwaterowanie (5.08.05.0000170)	1 626	18,8%
Hospitalizacja onkologiczna u dorosłych/ zakwaterowanie (5.08.05.0000171)	3 105	35,8%
<b>CENTRUM LECZNICZO-REHABILITACYJNE I MEDYCYNY PRACY ATTIS SPÓŁKA Z OGRANICZONĄ ODPOWIEDZIALNOŚCIĄ - WARSZAWA</b>	<b>411</b>	<b>100,0%</b>
Ambulatorium	80	19,5%
Podstawowa porada ambulatoryjna dotycząca chemioterapii (5.08.05.0000173)	80	19,5%
Jednodniowy	331	80,5%
Hospitalizacja jednego dnia związana z podaniem leku z części A katalogu leków (5.08.05.0000175)	331	80,5%
<b>CENTRUM MEDYCZNE "SOPMED" PRZYCHODNIA - SOPOT</b>	<b>282</b>	<b>100,0%</b>
Ambulatorium	282	100,0%
Kompleksowa porada ambulatoryjna dotycząca chemioterapii (5.08.05.0000172)	232	82,3%
Podstawowa porada ambulatoryjna dotycząca chemioterapii (5.08.05.0000173)	50	17,7%
<b>CENTRUM MEDYCZNE HCP SP. Z O.O. NZOZ CENTRUM MEDYCZNE HCP LECZNICTWO STACJONARNE - POZNAŃ</b>	<b>10 619</b>	<b>100,0%</b>
Ambulatorium	636	6,0%
Kompleksowa porada ambulatoryjna dotycząca chemioterapii (5.08.05.0000172)	1	0,0%
Podstawowa porada ambulatoryjna dotycząca chemioterapii (5.08.05.0000173)	635	6,0%
Jednodniowy	2 299	21,6%

Podmiot leczniczy	Liczba świadczeń	%
Hospitalizacja jednego dnia w pozostałych przypadkach (5.08.05.0000176)	613	5,8%
Hospitalizacja jednego dnia związana z podaniem leku z części A katalogu leków (5.08.05.0000175)	1 686	15,9%
Stacjonarny	7 684	72,4%
Hospitalizacja onkologiczna u dorosłych/ zakwaterowanie (5.08.05.0000171)	7 684	72,4%
CENTRUM ONKOLOGII IM. PROF. FRANCISZKA ŁUKASZCZYKA W BYDGOSZCZY - BYDGOSZCZ	49 471	100,0%
Ambulatorium	10 539	21,3%
Kompleksowa porada ambulatoryjna dotycząca chemioterapii (5.08.05.0000172)	10 539	21,3%
Jednodniowy	16 615	33,6%
Hospitalizacja jednego dnia związana z podaniem leku z części A katalogu leków (5.08.05.0000175)	16 615	33,6%
Stacjonarny	22 317	45,1%
Hospitalizacja hematologiczna u dorosłych/ zakwaterowanie (5.08.05.0000170)	1 729	3,5%
Hospitalizacja onkologiczna u dorosłych/ zakwaterowanie (5.08.05.0000171)	20 588	41,6%
CENTRUM ONKOLOGII ZIEMI LUBELSKIEJ IM. ŚW. JANA Z DUKLI - LUBLIN	31 598	100,0%
Ambulatorium	3 485	11,0%
Kompleksowa porada ambulatoryjna dotycząca chemioterapii (5.08.05.0000172)	3 485	11,0%
Jednodniowy	7 405	23,4%
Hospitalizacja jednego dnia w pozostałych przypadkach (5.08.05.0000176)	15	0,0%
Hospitalizacja jednego dnia związana z podaniem leku z części A katalogu leków (5.08.05.0000175)	7 390	23,4%
Stacjonarny	20 708	65,5%
Hospitalizacja hematologiczna u dorosłych/ zakwaterowanie (5.08.05.0000170)	4 282	13,6%
Hospitalizacja onkologiczna u dorosłych/ zakwaterowanie (5.08.05.0000171)	16 426	52,0%
CENTRUM PULMONOLOGII I TORAKOCHIRURGII W BYSTREJ - BYSTRA	2 147	100,0%
Ambulatorium	115	5,4%
Kompleksowa porada ambulatoryjna dotycząca chemioterapii (5.08.05.0000172)	112	5,2%
Podstawowa porada ambulatoryjna dotycząca chemioterapii (5.08.05.0000173)	3	0,1%
Jednodniowy	422	19,7%
Hospitalizacja jednego dnia w pozostałych przypadkach (5.08.05.0000176)	21	1,0%
Hospitalizacja jednego dnia związana z podaniem leku z części A katalogu leków (5.08.05.0000175)	401	18,7%
Stacjonarny	1 610	75,0%
Hospitalizacja onkologiczna u dorosłych/ zakwaterowanie (5.08.05.0000171)	1 610	75,0%
COPERNICUS PODMIOT LECZNICZY SPÓŁKA Z OGRANICZONĄ ODPOWIEDZIALNOŚCIĄ - GDAŃSK	17 252	100,0%
Ambulatorium	5 728	33,2%
Kompleksowa porada ambulatoryjna dotycząca chemioterapii (5.08.05.0000172)	5 719	33,1%
Podstawowa porada ambulatoryjna dotycząca chemioterapii (5.08.05.0000173)	9	0,1%
Jednodniowy	11 524	66,8%
Hospitalizacja jednego dnia w pozostałych przypadkach (5.08.05.0000176)	1 902	11,0%
Hospitalizacja jednego dnia związana z podaniem leku z części A katalogu leków (5.08.05.0000175)	9 622	55,8%
DOLNOŚLĄSKI SZPITAL SPECJALISTYCZNY IM. T. MARCINIAKA - CENTRUM MEDYCyny RATUNKOWEJ - WROCŁAW	270	100,0%
Ambulatorium	270	100,0%
Kompleksowa porada ambulatoryjna dotycząca chemioterapii (5.08.05.0000172)	270	100,0%
DOLNOŚLĄSKIE CENTRUM CHOROÓB PŁUC WE WROCŁAWIU - WROCŁAW	10 418	100,0%



Podmiot leczniczy	Liczba świadczeń	%
Jednodniowy	1	0,0%
Hospitalizacja jednego dnia związana z podaniem leku z części A katalogu leków (5.08.05.0000175)	1	0,0%
Stacjonarny	10 417	100,0%
Hospitalizacja onkologiczna u dorosłych/ zakwaterowanie (5.08.05.0000171)	10 417	100,0%
<b>DOLNOŚLĄSKIE CENTRUM ONKOLOGII WE WROCŁAWIU - WROCŁAW</b>	<b>37 172</b>	<b>100,0%</b>
Ambulatorium	2 045	5,5%
Kompleksowa porada ambulatoryjna dotycząca chemioterapii (5.08.05.0000172)	2 045	5,5%
Jednodniowy	26 163	70,4%
Hospitalizacja jednego dnia w pozostałych przypadkach (5.08.05.0000176)	6 225	16,7%
Hospitalizacja jednego dnia związana z podaniem leku z części A katalogu leków (5.08.05.0000175)	19 938	53,6%
Stacjonarny	8 964	24,1%
Hospitalizacja onkologiczna u dorosłych/ zakwaterowanie (5.08.05.0000171)	8 964	24,1%
<b>DOLNOŚLĄSKIE CENTRUM TRANSPLANTACJI KOMÓRKOWYCH Z KRAJOWYM BANKIEM DAWCÓW SZPIKU - WROCŁAW</b>	<b>4 191</b>	<b>100,0%</b>
Ambulatorium	680	16,2%
Kompleksowa porada ambulatoryjna dotycząca chemioterapii (5.08.05.0000172)	20	0,5%
Podstawowa porada ambulatoryjna dotycząca chemioterapii (5.08.05.0000173)	660	15,7%
Jednodniowy	107	2,6%
Hospitalizacja jednego dnia w pozostałych przypadkach (5.08.05.0000176)	4	0,1%
Hospitalizacja jednego dnia związana z podaniem leku z części A katalogu leków (5.08.05.0000175)	103	2,5%
Stacjonarny	3 404	81,2%
Hospitalizacja hematologiczna u dorosłych/ zakwaterowanie (5.08.05.0000170)	3 404	81,2%
<b>EUROPEJSKIE CENTRUM ZDROWIA OTWOCK SP. Z O.O. - WARSZAWA</b>	<b>5 439</b>	<b>100,0%</b>
Ambulatorium	520	9,6%
Kompleksowa porada ambulatoryjna dotycząca chemioterapii (5.08.05.0000172)	520	9,6%
Jednodniowy	2 241	41,2%
Hospitalizacja jednego dnia w pozostałych przypadkach (5.08.05.0000176)	135	2,5%
Hospitalizacja jednego dnia związana z podaniem leku z części A katalogu leków (5.08.05.0000175)	2 106	38,7%
Stacjonarny	2 678	49,2%
Hospitalizacja onkologiczna u dorosłych/ zakwaterowanie (5.08.05.0000171)	2 678	49,2%
<b>GINEKOLOGICZNO-POŁOŻNICZY SZPITAL KLINICZNY UNIWERSYTETU MEDYCZNEGO IM. KAROLA MARCINKOWSKIEGO W POZNANIU - POZNAŃ-JEŻYCE</b>	<b>3 004</b>	<b>100,0%</b>
Jednodniowy	82	2,7%
Hospitalizacja jednego dnia w pozostałych przypadkach (5.08.05.0000176)	4	0,1%
Hospitalizacja jednego dnia związana z podaniem leku z części A katalogu leków (5.08.05.0000175)	78	2,6%
Stacjonarny	2 922	97,3%
Hospitalizacja onkologiczna u dorosłych/ zakwaterowanie (5.08.05.0000171)	2 922	97,3%
<b>GÓRNOŚLĄSKIE CENTRUM ZDROWIA DZIECKA IM. ŚW. JANA PAWŁA II SAMODZIELNY PUBLICZNY SZPITAL KLINICZNY NR 6 - KATOWICE</b>	<b>5 023</b>	<b>100,0%</b>
Ambulatorium	18	0,4%
Podstawowa porada ambulatoryjna dotycząca chemioterapii (5.08.05.0000173)	18	0,4%
Jednodniowy	157	3,1%
Hospitalizacja jednego dnia związana z podaniem leku z części A katalogu leków (5.08.05.0000175)	157	3,1%
Stacjonarny	4 848	96,5%

Podmiot leczniczy	Liczba świadczeń	%
Hospitalizacja hematoonkologiczna u dzieci/ zakwaterowanie (5.08.05.0000174)	4 848	96,5%
INSTYTUT "POMNIK - CENTRUM ZDROWIA DZIECKA" W WARSZAWIE - WARSZAWA	9 800	100,0%
Jednodniowy	1 164	11,9%
Hospitalizacja jednego dnia w pozostałych przypadkach (5.08.05.0000176)	264	2,7%
Hospitalizacja jednego dnia związana z podaniem leku z części A katalogu leków (5.08.05.0000175)	900	9,2%
Stacjonarny	8 636	88,1%
Hospitalizacja hematologiczna u dorosłych/ zakwaterowanie (5.08.05.0000170)	227	2,3%
Hospitalizacja hematoonkologiczna u dzieci/ zakwaterowanie (5.08.05.0000174)	8 290	84,6%
Hospitalizacja onkologiczna u dorosłych/ zakwaterowanie (5.08.05.0000171)	119	1,2%
INSTYTUT CENTRUM ZDROWIA MATKI POLKI - ŁÓDŹ	4 224	100,0%
Ambulatorium	106	2,5%
Kompleksowa porada ambulatoryjna dotycząca chemioterapii (5.08.05.0000172)	106	2,5%
Jednodniowy	1 572	37,2%
Hospitalizacja jednego dnia związana z podaniem leku z części A katalogu leków (5.08.05.0000175)	1 572	37,2%
Stacjonarny	2 546	60,3%
Hospitalizacja onkologiczna u dorosłych/ zakwaterowanie (5.08.05.0000171)	2 546	60,3%
INSTYTUT GRUŹLICY I CHOROŢ PŁUC - WARSZAWA	3 071	100,0%
Stacjonarny	3 071	100,0%
Hospitalizacja onkologiczna u dorosłych/ zakwaterowanie (5.08.05.0000171)	3 071	100,0%
INSTYTUT HEMATOLOGII I TRANSFUZJOLOGII - WARSZAWA	23 878	100,0%
Ambulatorium	591	2,5%
Kompleksowa porada ambulatoryjna dotycząca chemioterapii (5.08.05.0000172)	591	2,5%
Jednodniowy	3 572	15,0%
Hospitalizacja jednego dnia w pozostałych przypadkach (5.08.05.0000176)	291	1,2%
Hospitalizacja jednego dnia związana z podaniem leku z części A katalogu leków (5.08.05.0000175)	3 281	13,7%
Stacjonarny	19 715	82,6%
Hospitalizacja hematologiczna u dorosłych/ zakwaterowanie (5.08.05.0000170)	19 715	82,6%
INSTYTUT MATKI I DZIECKA - WARSZAWA	2 907	100,0%
Ambulatorium	3	0,1%
Kompleksowa porada ambulatoryjna dotycząca chemioterapii (5.08.05.0000172)	3	0,1%
Jednodniowy	231	7,9%
Hospitalizacja jednego dnia w pozostałych przypadkach (5.08.05.0000176)	2	0,1%
Hospitalizacja jednego dnia związana z podaniem leku z części A katalogu leków (5.08.05.0000175)	229	7,9%
Stacjonarny	2 673	92,0%
Hospitalizacja hematoonkologiczna u dzieci/ zakwaterowanie (5.08.05.0000174)	2 172	74,7%
Hospitalizacja onkologiczna u dorosłych/ zakwaterowanie (5.08.05.0000171)	501	17,2%
INSTYTUT ZDROWIA MEDICALL SPÓŁKA Z OGRANICZONĄ ODPOWIEDZIALNOŚCIĄ SPÓŁKA KOMANDYTOWA - PIOTRKÓW TRYBUNALSKI	1 531	100,0%
Ambulatorium	322	21,0%
Podstawowa porada ambulatoryjna dotycząca chemioterapii (5.08.05.0000173)	322	21,0%
Jednodniowy	1 209	79,0%
Hospitalizacja jednego dnia w pozostałych przypadkach (5.08.05.0000176)	1	0,1%

Podmiot leczniczy	Liczba świadczeń	%
Hospitalizacja jednego dnia związana z podaniem leku z części A katalogu leków (5.08.05.0000175)	1 208	78,9%
<b>IZERSKIE CENTRUM PULMONOLOGII I CHEMIOTERAPII IZER-MED SPÓŁKA Z OGRANICZONĄ ODPOWIEDZIALNOŚCIĄ - SZKLARSKA PORĘBA</b>	<b>4 263</b>	<b>100,0%</b>
Ambulatorium	572	13,4%
Podstawowa porada ambulatoryjna dotycząca chemioterapii (5.08.05.0000173)	572	13,4%
Jednodniowy	589	13,8%
Hospitalizacja jednego dnia związana z podaniem leku z części A katalogu leków (5.08.05.0000175)	589	13,8%
Stacjonarny	3 102	72,8%
Hospitalizacja onkologiczna u dorosłych/ zakwaterowanie (5.08.05.0000171)	3 102	72,8%
<b>KATOWICKIE CENTRUM ONKOLOGII - KATOWICE</b>	<b>24 879</b>	<b>100,0%</b>
Ambulatorium	2 309	9,3%
Kompleksowa porada ambulatoryjna dotycząca chemioterapii (5.08.05.0000172)	2 126	8,5%
Podstawowa porada ambulatoryjna dotycząca chemioterapii (5.08.05.0000173)	183	0,7%
Jednodniowy	13 036	52,4%
Hospitalizacja jednego dnia w pozostałych przypadkach (5.08.05.0000176)	2 887	11,6%
Hospitalizacja jednego dnia związana z podaniem leku z części A katalogu leków (5.08.05.0000175)	10 149	40,8%
Stacjonarny	9 534	38,3%
Hospitalizacja onkologiczna u dorosłych/ zakwaterowanie (5.08.05.0000171)	9 534	38,3%
<b>KLINICZNY SZPITAL WOJEWÓDZKI NR 1 IM. FRYDERYKA CHOPINA W RZESZOWIE - RZESZÓW</b>	<b>24 907</b>	<b>100,0%</b>
Ambulatorium	2 534	10,2%
Kompleksowa porada ambulatoryjna dotycząca chemioterapii (5.08.05.0000172)	2 533	10,2%
Podstawowa porada ambulatoryjna dotycząca chemioterapii (5.08.05.0000173)	1	0,0%
Jednodniowy	7 509	30,1%
Hospitalizacja jednego dnia w pozostałych przypadkach (5.08.05.0000176)	491	2,0%
Hospitalizacja jednego dnia związana z podaniem leku z części A katalogu leków (5.08.05.0000175)	7 018	28,2%
Stacjonarny	14 864	59,7%
Hospitalizacja hematologiczna u dorosłych/ zakwaterowanie (5.08.05.0000170)	1 912	7,7%
Hospitalizacja onkologiczna u dorosłych/ zakwaterowanie (5.08.05.0000171)	12 952	52,0%
<b>KLINICZNY SZPITAL WOJEWÓDZKI NR 2 IM. ŚW. JADWIGI KRÓLOWEJ W RZESZOWIE - RZESZÓW</b>	<b>1 746</b>	<b>100,0%</b>
Jednodniowy	174	10,0%
Hospitalizacja jednego dnia w pozostałych przypadkach (5.08.05.0000176)	92	5,3%
Hospitalizacja jednego dnia związana z podaniem leku z części A katalogu leków (5.08.05.0000175)	82	4,7%
Stacjonarny	1 572	90,0%
Hospitalizacja hematoonkologiczna u dzieci/ zakwaterowanie (5.08.05.0000174)	1 572	90,0%
<b>KLINIKI NEURORADIOCHIRURGII SP. Z O.O. - WARSZAWA</b>	<b>10 897</b>	<b>100,0%</b>
Ambulatorium	561	5,1%
Kompleksowa porada ambulatoryjna dotycząca chemioterapii (5.08.05.0000172)	558	5,1%
Podstawowa porada ambulatoryjna dotycząca chemioterapii (5.08.05.0000173)	3	0,0%
Jednodniowy	4 842	44,4%
Hospitalizacja jednego dnia w pozostałych przypadkach (5.08.05.0000176)	1 073	9,8%
Hospitalizacja jednego dnia związana z podaniem leku z części A katalogu leków (5.08.05.0000175)	3 769	34,6%
Stacjonarny	5 494	50,4%

Podmiot leczniczy	Liczba świadczeń	%
Hospitalizacja onkologiczna u dorosłych/ zakwaterowanie (5.08.05.0000171)	5 494	50,4%
KRAKOWSKI SZPITAL SPECJALISTYCZNY IM. JANA PAWŁA II - KRAKÓW	4 788	100,0%
Jednodniowy	1 060	22,1%
Hospitalizacja jednego dnia w pozostałych przypadkach (5.08.05.0000176)	42	0,9%
Hospitalizacja jednego dnia związana z podaniem leku z części A katalogu leków (5.08.05.0000175)	1 018	21,3%
Stacjonarny	3 728	77,9%
Hospitalizacja onkologiczna u dorosłych/ zakwaterowanie (5.08.05.0000171)	3 728	77,9%
KUJAWSKO - POMORSKIE CENTRUM PULMONOLOGII W BYDGOSZCZY - BYDGOSZCZ	4 534	100,0%
Ambulatorium	1 136	25,1%
Kompleksowa porada ambulatoryjna dotycząca chemioterapii (5.08.05.0000172)	1 136	25,1%
Jednodniowy	45	1,0%
Hospitalizacja jednego dnia związana z podaniem leku z części A katalogu leków (5.08.05.0000175)	45	1,0%
Stacjonarny	3 353	74,0%
Hospitalizacja onkologiczna u dorosłych/ zakwaterowanie (5.08.05.0000171)	3 353	74,0%
LUBUSKI SZPITAL SPECJALISTYCZNY PULMONOLOGICZNO-KARDIOLOGICZNY W TORZYMIE SPÓŁKA Z OGRANICZONĄ ODPOWIEDZIALNOŚCIĄ - TORZYM	2 270	100,0%
Jednodniowy	209	9,2%
Hospitalizacja jednego dnia w pozostałych przypadkach (5.08.05.0000176)	16	0,7%
Hospitalizacja jednego dnia związana z podaniem leku z części A katalogu leków (5.08.05.0000175)	193	8,5%
Stacjonarny	2 061	90,8%
Hospitalizacja onkologiczna u dorosłych/ zakwaterowanie (5.08.05.0000171)	2 061	90,8%
MAGODENT SPÓŁKA Z OGRANICZONĄ ODPOWIEDZIALNOŚCIĄ - WARSZAWA	37 060	100,0%
Ambulatorium	2 739	7,4%
Kompleksowa porada ambulatoryjna dotycząca chemioterapii (5.08.05.0000172)	2 739	7,4%
Jednodniowy	9 047	24,4%
Hospitalizacja jednego dnia w pozostałych przypadkach (5.08.05.0000176)	1 000	2,7%
Hospitalizacja jednego dnia związana z podaniem leku z części A katalogu leków (5.08.05.0000175)	8 047	21,7%
Stacjonarny	25 274	68,2%
Hospitalizacja hematologiczna u dorosłych/ zakwaterowanie (5.08.05.0000170)	5 781	15,6%
Hospitalizacja onkologiczna u dorosłych/ zakwaterowanie (5.08.05.0000171)	19 493	52,6%
MAZOWIECKI SZPITAL BRÓDNOWSKI W WARSZAWIE SP. Z O.O. - WARSZAWA	772	100,0%
Stacjonarny	772	100,0%
Hospitalizacja onkologiczna u dorosłych/ zakwaterowanie (5.08.05.0000171)	772	100,0%
MAZOWIECKI SZPITAL ONKOLOGICZNY SPÓŁKA Z OGRANICZONĄ ODPOWIEDZIALNOŚCIĄ - WARSZAWA	20 917	100,0%
Ambulatorium	1 138	5,4%
Kompleksowa porada ambulatoryjna dotycząca chemioterapii (5.08.05.0000172)	1 138	5,4%
Jednodniowy	8 612	41,2%
Hospitalizacja jednego dnia w pozostałych przypadkach (5.08.05.0000176)	1	0,0%
Hospitalizacja jednego dnia związana z podaniem leku z części A katalogu leków (5.08.05.0000175)	8 611	41,2%
Stacjonarny	11 167	53,4%
Hospitalizacja hematologiczna u dorosłych/ zakwaterowanie (5.08.05.0000170)	26	0,1%
Hospitalizacja onkologiczna u dorosłych/ zakwaterowanie (5.08.05.0000171)	11 141	53,3%

Podmiot leczniczy	Liczba świadczeń	%
<b>MAZOWIECKI SZPITAL SPECJALISTYCZNY IM. DR JÓZEFA PSARSKIEGO W OSTROŁĘCE - OSTROŁĘKA</b>	<b>2 193</b>	<b>100,0%</b>
Ambulatorium	167	7,6%
Podstawowa porada ambulatoryjna dotycząca chemioterapii (5.08.05.0000173)	167	7,6%
Jednodniowy	713	32,5%
Hospitalizacja jednego dnia w pozostałych przypadkach (5.08.05.0000176)	55	2,5%
Hospitalizacja jednego dnia związana z podaniem leku z części A katalogu leków (5.08.05.0000175)	658	30,0%
Stacjonarny	1 313	59,9%
Hospitalizacja onkologiczna u dorosłych/ zakwaterowanie (5.08.05.0000171)	1 313	59,9%
<b>MAZOWIECKI SZPITAL SPECJALISTYCZNY SPÓŁKA Z OGRANICZONĄ ODPOWIEDZIALNOŚCIĄ - RADOM</b>	<b>13 549</b>	<b>100,0%</b>
Ambulatorium	782	5,8%
Kompleksowa porada ambulatoryjna dotycząca chemioterapii (5.08.05.0000172)	782	5,8%
Jednodniowy	427	3,2%
Hospitalizacja jednego dnia w pozostałych przypadkach (5.08.05.0000176)	5	0,0%
Hospitalizacja jednego dnia związana z podaniem leku z części A katalogu leków (5.08.05.0000175)	422	3,1%
Stacjonarny	12 340	91,1%
Hospitalizacja hematologiczna u dorosłych/ zakwaterowanie (5.08.05.0000170)	5 533	40,8%
Hospitalizacja onkologiczna u dorosłych/ zakwaterowanie (5.08.05.0000171)	6 807	50,2%
<b>MAZOWIECKI SZPITAL WOJEWÓDZKI IM. ŚW. JANA PAWŁA II W SIEDLCACH SP. Z O.O. - SIEDLCE</b>	<b>6 302</b>	<b>100,0%</b>
Ambulatorium	1 874	29,7%
Kompleksowa porada ambulatoryjna dotycząca chemioterapii (5.08.05.0000172)	1 814	28,8%
Podstawowa porada ambulatoryjna dotycząca chemioterapii (5.08.05.0000173)	60	1,0%
Jednodniowy	44	0,7%
Hospitalizacja jednego dnia związana z podaniem leku z części A katalogu leków (5.08.05.0000175)	44	0,7%
Stacjonarny	4 384	69,6%
Hospitalizacja hematologiczna u dorosłych/ zakwaterowanie (5.08.05.0000170)	101	1,6%
Hospitalizacja onkologiczna u dorosłych/ zakwaterowanie (5.08.05.0000171)	4 283	68,0%
<b>MAZOWIECKIE CENTRUM LECZENIA CHOROÓB PŁUC I GRUŻLICY - OTWOCK</b>	<b>4 089</b>	<b>100,0%</b>
Jednodniowy	91	2,2%
Hospitalizacja jednego dnia związana z podaniem leku z części A katalogu leków (5.08.05.0000175)	91	2,2%
Stacjonarny	3 998	97,8%
Hospitalizacja onkologiczna u dorosłych/ zakwaterowanie (5.08.05.0000171)	3 998	97,8%
<b>MED HOLDING SPÓŁKA AKCYJNA - KATOWICE</b>	<b>26</b>	<b>100,0%</b>
Ambulatorium	26	100,0%
Kompleksowa porada ambulatoryjna dotycząca chemioterapii (5.08.05.0000172)	26	100,0%
<b>MRUKMED LEKARZ BEATA MADEJ-MRUK I PARTNER, SPÓŁKA PARTNERSKA - RZESZÓW</b>	<b>7 670</b>	<b>100,0%</b>
Ambulatorium	3 159	41,2%
Podstawowa porada ambulatoryjna dotycząca chemioterapii (5.08.05.0000173)	3 159	41,2%
Jednodniowy	4 511	58,8%
Hospitalizacja jednego dnia w pozostałych przypadkach (5.08.05.0000176)	5	0,1%
Hospitalizacja jednego dnia związana z podaniem leku z części A katalogu leków (5.08.05.0000175)	4 506	58,7%
<b>NARODOWY INSTYTUT ONKOLOGII IM. MARII SKŁODOWSKIEJ-CURIE - GLIWICE</b>	<b>33 642</b>	<b>100,0%</b>
Ambulatorium	3 105	9,2%

Podmiot leczniczy	Liczba świadczeń	%
Kompleksowa porada ambulatoryjna dotycząca chemioterapii (5.08.05.0000172)	3 105	9,2%
Jednodniowy	11 829	35,2%
Hospitalizacja jednego dnia w pozostałych przypadkach (5.08.05.0000176)	19	0,1%
Hospitalizacja jednego dnia związana z podaniem leku z części A katalogu leków (5.08.05.0000175)	11 810	35,1%
Stacjonarny	18 708	55,6%
Hospitalizacja hematologiczna u dorosłych/ zakwaterowanie (5.08.05.0000170)	2 682	8,0%
Hospitalizacja onkologiczna u dorosłych/ zakwaterowanie (5.08.05.0000171)	16 026	47,6%
<b>NARODOWY INSTYTUT ONKOLOGII IM. MARII SKŁODOWSKIEJ-CURIE - KRAKÓW</b>	<b>10 872</b>	<b>100,0%</b>
Ambulatorium	941	8,7%
Kompleksowa porada ambulatoryjna dotycząca chemioterapii (5.08.05.0000172)	941	8,7%
Jednodniowy	2 322	21,4%
Hospitalizacja jednego dnia w pozostałych przypadkach (5.08.05.0000176)	12	0,1%
Hospitalizacja jednego dnia związana z podaniem leku z części A katalogu leków (5.08.05.0000175)	2 310	21,2%
Stacjonarny	7 609	70,0%
Hospitalizacja hematologiczna u dorosłych/ zakwaterowanie (5.08.05.0000170)	311	2,9%
Hospitalizacja onkologiczna u dorosłych/ zakwaterowanie (5.08.05.0000171)	7 298	67,1%
<b>NARODOWY INSTYTUT ONKOLOGII IM. MARII SKŁODOWSKIEJ-CURIE - WARSZAWA</b>	<b>70 185</b>	<b>100,0%</b>
Ambulatorium	9 543	13,6%
Kompleksowa porada ambulatoryjna dotycząca chemioterapii (5.08.05.0000172)	9 543	13,6%
Jednodniowy	35 229	50,2%
Hospitalizacja jednego dnia w pozostałych przypadkach (5.08.05.0000176)	2 921	4,2%
Hospitalizacja jednego dnia związana z podaniem leku z części A katalogu leków (5.08.05.0000175)	32 308	46,0%
Stacjonarny	25 413	36,2%
Hospitalizacja hematologiczna u dorosłych/ zakwaterowanie (5.08.05.0000170)	5 176	7,4%
Hospitalizacja onkologiczna u dorosłych/ zakwaterowanie (5.08.05.0000171)	20 237	28,8%
<b>NIEPUBLICZNY ZAKŁAD OPIEKI ZDROWOTNEJ "FERRUM" SPÓŁKA Z OGRANICZONĄ ODPOWIEDZIALNOŚCIĄ - POZNAŃ-JEŻYCE</b>	<b>310</b>	<b>100,0%</b>
Ambulatorium	310	100,0%
Podstawowa porada ambulatoryjna dotycząca chemioterapii (5.08.05.0000173)	310	100,0%
<b>NIEPUBLICZNY ZAKŁAD OPIEKI ZDROWOTNEJ CENTRUM MEDYCZNE DOJLIDY - BIAŁYSTOK</b>	<b>22</b>	<b>100,0%</b>
Ambulatorium	2	9,1%
Podstawowa porada ambulatoryjna dotycząca chemioterapii (5.08.05.0000173)	2	9,1%
Jednodniowy	20	90,9%
Hospitalizacja jednego dnia związana z podaniem leku z części A katalogu leków (5.08.05.0000175)	20	90,9%
<b>NIEPUBLICZNY ZAKŁAD OPIEKI ZDROWOTNEJ ZAKŁAD PULMONOLOGII SPÓŁKA Z O.O - TARNOWSKIE GÓRY</b>	<b>202</b>	<b>100,0%</b>
Stacjonarny	202	100,0%
Hospitalizacja onkologiczna u dorosłych/ zakwaterowanie (5.08.05.0000171)	202	100,0%
<b>ONKOLOGICZNY NIEPUBLICZNY ZAKŁAD OPIEKI ZDROWOTNEJ ONKO-MED - LESZNO</b>	<b>1 876</b>	<b>100,0%</b>
Ambulatorium	217	11,6%
Podstawowa porada ambulatoryjna dotycząca chemioterapii (5.08.05.0000173)	217	11,6%
Jednodniowy	1 659	88,4%
Hospitalizacja jednego dnia w pozostałych przypadkach (5.08.05.0000176)	296	15,8%

Podmiot leczniczy	Liczba świadczeń	%
Hospitalizacja jednego dnia związana z podaniem leku z części A katalogu leków (5.08.05.0000175)	1 363	72,7%
<b>PODDĘBICKIE CENTRUM ZDROWIA - PODDĘBICE</b>	<b>6 929</b>	<b>100,0%</b>
Ambulatorium	251	3,6%
Kompleksowa porada ambulatoryjna dotycząca chemioterapii (5.08.05.0000172)	251	3,6%
Jednodniowy	648	9,4%
Hospitalizacja jednego dnia w pozostałych przypadkach (5.08.05.0000176)	22	0,3%
Hospitalizacja jednego dnia związana z podaniem leku z części A katalogu leków (5.08.05.0000175)	626	9,0%
Stacjonarny	6 030	87,0%
Hospitalizacja onkologiczna u dorosłych/ zakwaterowanie (5.08.05.0000171)	6 030	87,0%
<b>POWIATOWY ZAKŁAD OPIEKI ZDROWOTNEJ - STARACHOWICE</b>	<b>2 312</b>	<b>100,0%</b>
Ambulatorium	183	7,9%
Kompleksowa porada ambulatoryjna dotycząca chemioterapii (5.08.05.0000172)	112	4,8%
Podstawowa porada ambulatoryjna dotycząca chemioterapii (5.08.05.0000173)	71	3,1%
Jednodniowy	2 129	92,1%
Hospitalizacja jednego dnia w pozostałych przypadkach (5.08.05.0000176)	366	15,8%
Hospitalizacja jednego dnia związana z podaniem leku z części A katalogu leków (5.08.05.0000175)	1 763	76,2%
<b>PRZYCHODNIA LEKARSKA "KOMED" - KONIN</b>	<b>3 215</b>	<b>100,0%</b>
Ambulatorium	759	23,6%
Podstawowa porada ambulatoryjna dotycząca chemioterapii (5.08.05.0000173)	759	23,6%
Jednodniowy	2 456	76,4%
Hospitalizacja jednego dnia w pozostałych przypadkach (5.08.05.0000176)	2	0,1%
Hospitalizacja jednego dnia związana z podaniem leku z części A katalogu leków (5.08.05.0000175)	2 454	76,3%
<b>PRZYCHODNIA ONKOLOGICZNA "ONKO-MED" A&amp;M RUSIN SPÓŁKA JAWNA - KONIN</b>	<b>682</b>	<b>100,0%</b>
Ambulatorium	35	5,1%
Podstawowa porada ambulatoryjna dotycząca chemioterapii (5.08.05.0000173)	35	5,1%
Jednodniowy	647	94,9%
Hospitalizacja jednego dnia w pozostałych przypadkach (5.08.05.0000176)	65	9,5%
Hospitalizacja jednego dnia związana z podaniem leku z części A katalogu leków (5.08.05.0000175)	582	85,3%
<b>RADOMSKI SZPITAL SPECJALISTYCZNY IM. DR TYTUSA CHAŁUBIŃSKIEGO - RADOM</b>	<b>180</b>	<b>100,0%</b>
Ambulatorium	180	100,0%
Podstawowa porada ambulatoryjna dotycząca chemioterapii (5.08.05.0000173)	180	100,0%
<b>REGIONALNY SZPITAL SPECJALISTYCZNY IM. DR WŁADYSŁAWA BIEGAŃSKIEGO W GRUDZIĄDZU - GRUDZIĄDZ</b>	<b>6 794</b>	<b>100,0%</b>
Ambulatorium	2 129	31,3%
Kompleksowa porada ambulatoryjna dotycząca chemioterapii (5.08.05.0000172)	1 672	24,6%
Podstawowa porada ambulatoryjna dotycząca chemioterapii (5.08.05.0000173)	457	6,7%
Jednodniowy	1 413	20,8%
Hospitalizacja jednego dnia związana z podaniem leku z części A katalogu leków (5.08.05.0000175)	1 413	20,8%
Stacjonarny	3 252	47,9%
Hospitalizacja hematologiczna u dorosłych/ zakwaterowanie (5.08.05.0000170)	134	2,0%
Hospitalizacja onkologiczna u dorosłych/ zakwaterowanie (5.08.05.0000171)	3 118	45,9%
<b>SALVE MEDICA - ŁÓDŹ</b>	<b>7 155</b>	<b>100,0%</b>
Ambulatorium	1 783	24,9%

Podmiot leczniczy	Liczba świadczeń	%
Kompleksowa porada ambulatoryjna dotycząca chemioterapii (5.08.05.0000172)	281	3,9%
Podstawowa porada ambulatoryjna dotycząca chemioterapii (5.08.05.0000173)	1 502	21,0%
Jednodniowy	2 820	39,4%
Hospitalizacja jednego dnia w pozostałych przypadkach (5.08.05.0000176)	7	0,1%
Hospitalizacja jednego dnia związana z podaniem leku z części A katalogu leków (5.08.05.0000175)	2 813	39,3%
Stacjonarny	2 552	35,7%
Hospitalizacja onkologiczna u dorosłych/ zakwaterowanie (5.08.05.0000171)	2 552	35,7%
SAMODZIELNY PUBLICZNY SPECJALISTYCZNY SZPITAL ZACHODNI IM.ŚW. JANA PAWŁA II - GRODZISK MAZOWIECKI	304	100,0%
Jednodniowy	304	100,0%
Hospitalizacja jednego dnia związana z podaniem leku z części A katalogu leków (5.08.05.0000175)	304	100,0%
SAMODZIELNY PUBLICZNY SZPITAL KLINICZNY IM. ANDRZEJA MIEŁĘCKIEGO ŚLĄSKIEGO UNIWERSYTETU MEDYCZNEGO W KATOWICACH - KATOWICE	23 670	100,0%
Ambulatorium	2 398	10,1%
Kompleksowa porada ambulatoryjna dotycząca chemioterapii (5.08.05.0000172)	2 398	10,1%
Jednodniowy	3 081	13,0%
Hospitalizacja jednego dnia w pozostałych przypadkach (5.08.05.0000176)	224	0,9%
Hospitalizacja jednego dnia związana z podaniem leku z części A katalogu leków (5.08.05.0000175)	2 857	12,1%
Stacjonarny	18 191	76,9%
Hospitalizacja hematologiczna u dorosłych/ zakwaterowanie (5.08.05.0000170)	12 984	54,9%
Hospitalizacja onkologiczna u dorosłych/ zakwaterowanie (5.08.05.0000171)	5 207	22,0%
SAMODZIELNY PUBLICZNY SZPITAL KLINICZNY NR 1 IM PROF. STANISŁAWA SZYSZKO SUM W KATOWICACH - ZABRZE	6 311	100,0%
Ambulatorium	13	0,2%
Podstawowa porada ambulatoryjna dotycząca chemioterapii (5.08.05.0000173)	13	0,2%
Jednodniowy	78	1,2%
Hospitalizacja jednego dnia w pozostałych przypadkach (5.08.05.0000176)	3	0,0%
Hospitalizacja jednego dnia związana z podaniem leku z części A katalogu leków (5.08.05.0000175)	75	1,2%
Stacjonarny	6 220	98,6%
Hospitalizacja hematoonkologiczna u dzieci/ zakwaterowanie (5.08.05.0000174)	3 555	56,3%
Hospitalizacja onkologiczna u dorosłych/ zakwaterowanie (5.08.05.0000171)	2 665	42,2%
SAMODZIELNY PUBLICZNY SZPITAL KLINICZNY NR 1 IM. PROF.TADEUSZA SOKOŁOWSKIEGO POMORSKIEGO UNIWERSYTETU MEDYCZNEGO W SZCZECINIE - SZCZECIN	18 908	100,0%
Ambulatorium	1 607	8,5%
Kompleksowa porada ambulatoryjna dotycząca chemioterapii (5.08.05.0000172)	1 607	8,5%
Jednodniowy	4 918	26,0%
Hospitalizacja jednego dnia w pozostałych przypadkach (5.08.05.0000176)	713	3,8%
Hospitalizacja jednego dnia związana z podaniem leku z części A katalogu leków (5.08.05.0000175)	4 205	22,2%
Stacjonarny	12 383	65,5%
Hospitalizacja hematologiczna u dorosłych/ zakwaterowanie (5.08.05.0000170)	8 264	43,7%
Hospitalizacja hematoonkologiczna u dzieci/ zakwaterowanie (5.08.05.0000174)	3 200	16,9%
Hospitalizacja onkologiczna u dorosłych/ zakwaterowanie (5.08.05.0000171)	919	4,9%
SAMODZIELNY PUBLICZNY SZPITAL KLINICZNY NR 1 W LUBLINIE - LUBLIN	15 958	100,0%
Ambulatorium	2 036	12,8%



Podmiot leczniczy	Liczba świadczeń	%
Kompleksowa porada ambulatoryjna dotycząca chemioterapii (5.08.05.0000172)	2 036	12,8%
Jednodniowy	5 898	37,0%
Hospitalizacja jednego dnia w pozostałych przypadkach (5.08.05.0000176)	1 672	10,5%
Hospitalizacja jednego dnia związana z podaniem leku z części A katalogu leków (5.08.05.0000175)	4 226	26,5%
Stacjonarny	8 024	50,3%
Hospitalizacja hematologiczna u dorosłych/ zakwaterowanie (5.08.05.0000170)	6 058	38,0%
Hospitalizacja onkologiczna u dorosłych/ zakwaterowanie (5.08.05.0000171)	1 966	12,3%
<b>SAMODZIELNY PUBLICZNY SZPITAL KLINICZNY NR 2 PUM W SZCZECINIE - SZCZECIN</b>	<b>3 458</b>	<b>100,0%</b>
Ambulatorium	184	5,3%
Kompleksowa porada ambulatoryjna dotycząca chemioterapii (5.08.05.0000172)	184	5,3%
Jednodniowy	1 819	52,6%
Hospitalizacja jednego dnia w pozostałych przypadkach (5.08.05.0000176)	112	3,2%
Hospitalizacja jednego dnia związana z podaniem leku z części A katalogu leków (5.08.05.0000175)	1 707	49,4%
Stacjonarny	1 455	42,1%
Hospitalizacja onkologiczna u dorosłych/ zakwaterowanie (5.08.05.0000171)	1 455	42,1%
<b>SAMODZIELNY PUBLICZNY SZPITAL KLINICZNY NR 4 W LUBLINIE - LUBLIN</b>	<b>6 343</b>	<b>100,0%</b>
Jednodniowy	1 141	18,0%
Hospitalizacja jednego dnia w pozostałych przypadkach (5.08.05.0000176)	508	8,0%
Hospitalizacja jednego dnia związana z podaniem leku z części A katalogu leków (5.08.05.0000175)	633	10,0%
Stacjonarny	5 202	82,0%
Hospitalizacja onkologiczna u dorosłych/ zakwaterowanie (5.08.05.0000171)	5 202	82,0%
<b>SAMODZIELNY PUBLICZNY SZPITAL WOJEWÓDZKI IM. JANA BOŻEGO W LUBLINIE - LUBLIN</b>	<b>4 488</b>	<b>100,0%</b>
Stacjonarny	4 488	100,0%
Hospitalizacja onkologiczna u dorosłych/ zakwaterowanie (5.08.05.0000171)	4 488	100,0%
<b>SAMODZIELNY PUBLICZNY SZPITAL WOJEWÓDZKI IM. PAPIEŻA JANA PAWŁA II W ZAMOŚCIU - ZAMOŚĆ</b>	<b>11 741</b>	<b>100,0%</b>
Ambulatorium	360	3,1%
Podstawowa porada ambulatoryjna dotycząca chemioterapii (5.08.05.0000173)	360	3,1%
Jednodniowy	2 499	21,3%
Hospitalizacja jednego dnia w pozostałych przypadkach (5.08.05.0000176)	248	2,1%
Hospitalizacja jednego dnia związana z podaniem leku z części A katalogu leków (5.08.05.0000175)	2 251	19,2%
Stacjonarny	8 882	75,6%
Hospitalizacja onkologiczna u dorosłych/ zakwaterowanie (5.08.05.0000171)	8 882	75,6%
<b>SAMODZIELNY PUBLICZNY WOJEWÓDZKI SZPITAL ZESPOŁONY W SZCZECINIE - SZCZECIN</b>	<b>7 034</b>	<b>100,0%</b>
Ambulatorium	360	5,1%
Kompleksowa porada ambulatoryjna dotycząca chemioterapii (5.08.05.0000172)	352	5,0%
Podstawowa porada ambulatoryjna dotycząca chemioterapii (5.08.05.0000173)	8	0,1%
Jednodniowy	1 417	20,1%
Hospitalizacja jednego dnia w pozostałych przypadkach (5.08.05.0000176)	244	3,5%
Hospitalizacja jednego dnia związana z podaniem leku z części A katalogu leków (5.08.05.0000175)	1 173	16,7%
Stacjonarny	5 257	74,7%
Hospitalizacja hematologiczna u dorosłych/ zakwaterowanie (5.08.05.0000170)	8	0,1%
Hospitalizacja onkologiczna u dorosłych/ zakwaterowanie (5.08.05.0000171)	5 249	74,6%

Podmiot leczniczy	Liczba świadczeń	%
<b>SAMODZIELNY PUBLICZNY ZAKŁAD OPIEKI ZDROWOTNEJ - OPOLSKIE CENTRUM ONKOLOGII IM. PROF.T. KOSZAROWSKIEGO - OPOLE</b>	10 576	100,0%
Ambulatorium	361	3,4%
Podstawowa porada ambulatoryjna dotycząca chemioterapii (5.08.05.0000173)	361	3,4%
Jednodniowy	2 846	26,9%
Hospitalizacja jednego dnia w pozostałych przypadkach (5.08.05.0000176)	86	0,8%
Hospitalizacja jednego dnia związana z podaniem leku z części A katalogu leków (5.08.05.0000175)	2 760	26,1%
Stacjonarny	7 369	69,7%
Hospitalizacja hematologiczna u dorosłych/ zakwaterowanie (5.08.05.0000170)	3	0,0%
Hospitalizacja onkologiczna u dorosłych/ zakwaterowanie (5.08.05.0000171)	7 366	69,6%
<b>SAMODZIELNY PUBLICZNY ZAKŁAD OPIEKI ZDROWOTNEJ CENTRALNY SZPITAL KLINICZNY UNIWERSYTETU MEDYCZNEGO W ŁODZI - ŁÓDŹ</b>	5 060	100,0%
Jednodniowy	551	10,9%
Hospitalizacja jednego dnia związana z podaniem leku z części A katalogu leków (5.08.05.0000175)	551	10,9%
Stacjonarny	4 509	89,1%
Hospitalizacja hematoonkologiczna u dzieci/ zakwaterowanie (5.08.05.0000174)	4 105	81,1%
Hospitalizacja onkologiczna u dorosłych/ zakwaterowanie (5.08.05.0000171)	404	8,0%
<b>SAMODZIELNY PUBLICZNY ZAKŁAD OPIEKI ZDROWOTNEJ MINISTERSTWA SPRAW WEWNĘTRZNYCH I ADMINISTRACJI Z WARMIŃSKO-MAZURSKIM CENTRUM ONKOLOGII W OLSZTYNIE - OLSZTYN</b>	21 796	100,0%
Ambulatorium	2 779	12,8%
Kompleksowa porada ambulatoryjna dotycząca chemioterapii (5.08.05.0000172)	2 777	12,7%
Podstawowa porada ambulatoryjna dotycząca chemioterapii (5.08.05.0000173)	2	0,0%
Jednodniowy	7 054	32,4%
Hospitalizacja jednego dnia w pozostałych przypadkach (5.08.05.0000176)	714	3,3%
Hospitalizacja jednego dnia związana z podaniem leku z części A katalogu leków (5.08.05.0000175)	6 340	29,1%
Stacjonarny	11 963	54,9%
Hospitalizacja hematologiczna u dorosłych/ zakwaterowanie (5.08.05.0000170)	3 324	15,3%
Hospitalizacja onkologiczna u dorosłych/ zakwaterowanie (5.08.05.0000171)	8 639	39,6%
<b>SAMODZIELNY PUBLICZNY ZAKŁAD OPIEKI ZDROWOTNEJ MINISTERSTWA SPRAW WEWNĘTRZNYCH I ADMINISTRACJI W BIAŁYMSTOKU - BIAŁYSTOK</b>	74	100,0%
Ambulatorium	74	100,0%
Podstawowa porada ambulatoryjna dotycząca chemioterapii (5.08.05.0000173)	74	100,0%
<b>SAMODZIELNY PUBLICZNY ZAKŁAD OPIEKI ZDROWOTNEJ MINISTERSTWA SPRAW WEWNĘTRZNYCH I ADMINISTRACJI W ŁODZI - ŁÓDŹ-BAŁUTY</b>	2 660	100,0%
Jednodniowy	1 420	53,4%
Hospitalizacja jednego dnia w pozostałych przypadkach (5.08.05.0000176)	90	3,4%
Hospitalizacja jednego dnia związana z podaniem leku z części A katalogu leków (5.08.05.0000175)	1 330	50,0%
Stacjonarny	1 240	46,6%
Hospitalizacja onkologiczna u dorosłych/ zakwaterowanie (5.08.05.0000171)	1 240	46,6%
<b>SAMODZIELNY PUBLICZNY ZAKŁAD OPIEKI ZDROWOTNEJ MINISTERSTWA SPRAW WEWNĘTRZNYCH I ADMINISTRACJI W POZNANIU IM. PROF.LUDWIKA BIERKOWSKIEGO - POZNAŃ-JEŻYCE</b>	7 692	100,0%
Ambulatorium	3 020	39,3%
Kompleksowa porada ambulatoryjna dotycząca chemioterapii (5.08.05.0000172)	2 960	38,5%
Podstawowa porada ambulatoryjna dotycząca chemioterapii (5.08.05.0000173)	60	0,8%
Jednodniowy	151	2,0%
Hospitalizacja jednego dnia związana z podaniem leku z części A katalogu leków (5.08.05.0000175)	151	2,0%

Podmiot leczniczy	Liczba świadczeń	%
Stacjonarny	4 521	58,8%
Hospitalizacja hematologiczna u dorosłych/ zakwaterowanie (5.08.05.0000170)	4 521	58,8%
SAMODZIELNY PUBLICZNY ZAKŁAD OPIEKI ZDROWOTNEJ SZPITAL SPECJALISTYCZNY MINISTERSTWA SPRAW WEWNĘTRZNYCH I ADMINISTRACJI W GŁUCHOŁ - GŁUCHOŁAZY	756	100,0%
Stacjonarny	756	100,0%
Hospitalizacja onkologiczna u dorosłych/ zakwaterowanie (5.08.05.0000171)	756	100,0%
SAMODZIELNY PUBLICZNY ZAKŁAD OPIEKI ZDROWOTNEJ SZPITAL UNIWERSYTECKI W KRAKOWIE - KRAKÓW	22 789	100,0%
Ambulatorium	6 583	28,9%
Kompleksowa porada ambulatoryjna dotycząca chemioterapii (5.08.05.0000172)	6 579	28,9%
Podstawowa porada ambulatoryjna dotycząca chemioterapii (5.08.05.0000173)	4	0,0%
Jednodniowy	7 512	33,0%
Hospitalizacja jednego dnia w pozostałych przypadkach (5.08.05.0000176)	162	0,7%
Hospitalizacja jednego dnia związana z podaniem leku z części A katalogu leków (5.08.05.0000175)	7 350	32,3%
Stacjonarny	8 694	38,1%
Hospitalizacja hematologiczna u dorosłych/ zakwaterowanie (5.08.05.0000170)	3 814	16,7%
Hospitalizacja onkologiczna u dorosłych/ zakwaterowanie (5.08.05.0000171)	4 880	21,4%
SAMODZIELNY PUBLICZNY ZAKŁAD OPIEKI ZDROWOTNEJ UNIWERSYTECKI SZPITAL KLINICZNY NR 1 IM. NORBERTA BARLICKIEGO UNIWERSYTETU MEDYCZ - ŁÓDŹ	767	100,0%
Ambulatorium	6	0,8%
Podstawowa porada ambulatoryjna dotycząca chemioterapii (5.08.05.0000173)	6	0,8%
Jednodniowy	284	37,0%
Hospitalizacja jednego dnia w pozostałych przypadkach (5.08.05.0000176)	15	2,0%
Hospitalizacja jednego dnia związana z podaniem leku z części A katalogu leków (5.08.05.0000175)	269	35,1%
Stacjonarny	477	62,2%
Hospitalizacja onkologiczna u dorosłych/ zakwaterowanie (5.08.05.0000171)	477	62,2%
SAMODZIELNY PUBLICZNY ZAKŁAD OPIEKI ZDROWOTNEJ W BIELSKU PODLASKIM - BIELSK PODLASKI	676	100,0%
Ambulatorium	267	39,5%
Kompleksowa porada ambulatoryjna dotycząca chemioterapii (5.08.05.0000172)	1	0,1%
Podstawowa porada ambulatoryjna dotycząca chemioterapii (5.08.05.0000173)	266	39,3%
Jednodniowy	409	60,5%
Hospitalizacja jednego dnia w pozostałych przypadkach (5.08.05.0000176)	2	0,3%
Hospitalizacja jednego dnia związana z podaniem leku z części A katalogu leków (5.08.05.0000175)	407	60,2%
SAMODZIELNY PUBLICZNY ZAKŁAD OPIEKI ZDROWOTNEJ W KRAŚNIKU - KRAŚNIK	3 077	100,0%
Stacjonarny	3 077	100,0%
Hospitalizacja onkologiczna u dorosłych/ zakwaterowanie (5.08.05.0000171)	3 077	100,0%
SAMODZIELNY PUBLICZNY ZAKŁAD OPIEKI ZDROWOTNEJ W KROTOSZYNIE - KROTOSZYN	3 091	100,0%
Ambulatorium	75	2,4%
Kompleksowa porada ambulatoryjna dotycząca chemioterapii (5.08.05.0000172)	75	2,4%
Jednodniowy	841	27,2%
Hospitalizacja jednego dnia w pozostałych przypadkach (5.08.05.0000176)	80	2,6%
Hospitalizacja jednego dnia związana z podaniem leku z części A katalogu leków (5.08.05.0000175)	761	24,6%
Stacjonarny	2 175	70,4%
Hospitalizacja onkologiczna u dorosłych/ zakwaterowanie (5.08.05.0000171)	2 175	70,4%

Podmiot leczniczy	Liczba świadczeń	%
SAMODZIELNY PUBLICZNY ZAKŁAD OPIEKI ZDROWOTNEJ W PUŁAWACH - PUŁAWY	1 434	100,0%
Ambulatorium	1 434	100,0%
Podstawowa porada ambulatoryjna dotycząca chemioterapii (5.08.05.0000173)	1 434	100,0%
SAMODZIELNY PUBLICZNY ZAKŁAD OPIEKI ZDROWOTNEJ WIELUŃ - WIELUŃ	363	100,0%
Stacjonarny	363	100,0%
Hospitalizacja onkologiczna u dorosłych/ zakwaterowanie (5.08.05.0000171)	363	100,0%
SAMODZIELNY PUBLICZNY ZAKŁAD OPIEKI ZDROWOTNEJ WOJEWÓDZKI SZPITAL SPECJALISTYCZNY NR 3 W RYBNIKU - RYBNIK	6 717	100,0%
Ambulatorium	512	7,6%
Kompleksowa porada ambulatoryjna dotycząca chemioterapii (5.08.05.0000172)	512	7,6%
Jednodniowy	1 527	22,7%
Hospitalizacja jednego dnia w pozostałych przypadkach (5.08.05.0000176)	28	0,4%
Hospitalizacja jednego dnia związana z podaniem leku z części A katalogu leków (5.08.05.0000175)	1 499	22,3%
Stacjonarny	4 678	69,6%
Hospitalizacja hematologiczna u dorosłych/ zakwaterowanie (5.08.05.0000170)	489	7,3%
Hospitalizacja onkologiczna u dorosłych/ zakwaterowanie (5.08.05.0000171)	4 189	62,4%
SAMODZIELNY PUBLICZNY ZAKŁAD OPIEKI ZDROWOTNEJ ZESPÓŁ OPIEKI ZDROWOTNEJ W GŁUCHOŁAZACH - GŁUCHOŁAZY	1 487	100,0%
Jednodniowy	69	4,6%
Hospitalizacja jednego dnia związana z podaniem leku z części A katalogu leków (5.08.05.0000175)	69	4,6%
Stacjonarny	1 418	95,4%
Hospitalizacja onkologiczna u dorosłych/ zakwaterowanie (5.08.05.0000171)	1 418	95,4%
SAMODZIELNY PUBLICZNY ZAKŁAD OPIEKI ZDROWOTNEJ ZESPÓŁ SZPITALI MIEJSKICH W CHORZOWIE - CHORZÓW	9 086	100,0%
Ambulatorium	1 408	15,5%
Kompleksowa porada ambulatoryjna dotycząca chemioterapii (5.08.05.0000172)	53	0,6%
Podstawowa porada ambulatoryjna dotycząca chemioterapii (5.08.05.0000173)	1 355	14,9%
Jednodniowy	368	4,1%
Hospitalizacja jednego dnia związana z podaniem leku z części A katalogu leków (5.08.05.0000175)	368	4,1%
Stacjonarny	7 310	80,5%
Hospitalizacja hematologiczna u dorosłych/ zakwaterowanie (5.08.05.0000170)	6 386	70,3%
Hospitalizacja hematoonkologiczna u dzieci/ zakwaterowanie (5.08.05.0000174)	924	10,2%
SAMODZIELNY PUBLICZNY ZESPÓŁ GRUŹLICY I CHOROÓB PŁUC - OLSZTYN	3 927	100,0%
Ambulatorium	46	1,2%
Kompleksowa porada ambulatoryjna dotycząca chemioterapii (5.08.05.0000172)	2	0,1%
Podstawowa porada ambulatoryjna dotycząca chemioterapii (5.08.05.0000173)	44	1,1%
Jednodniowy	685	17,4%
Hospitalizacja jednego dnia w pozostałych przypadkach (5.08.05.0000176)	164	4,2%
Hospitalizacja jednego dnia związana z podaniem leku z części A katalogu leków (5.08.05.0000175)	521	13,3%
Stacjonarny	3 196	81,4%
Hospitalizacja onkologiczna u dorosłych/ zakwaterowanie (5.08.05.0000171)	3 196	81,4%
SAMODZIELNY PUBLICZNY ZESPÓŁ OPIEKI ZDROWOTNEJ W KĘDZIERZYNIE-KOŹLU - KĘDZIERZYN-KOŹLE	18	100,0%
Ambulatorium	18	100,0%
Podstawowa porada ambulatoryjna dotycząca chemioterapii (5.08.05.0000173)	18	100,0%

Podmiot leczniczy	Liczba świadczeń	%
<b>SAMODZIELNY PUBLICZNY ZESPÓŁ OPIEKI ZDROWOTNEJ W ŚWIDNICY - ŚWIDNICA</b>	4 605	100,0%
Ambulatorium	547	11,9%
Podstawowa porada ambulatoryjna dotycząca chemioterapii (5.08.05.0000173)	547	11,9%
Jednodniowy	1 358	29,5%
Hospitalizacja jednego dnia w pozostałych przypadkach (5.08.05.0000176)	70	1,5%
Hospitalizacja jednego dnia związana z podaniem leku z części A katalogu leków (5.08.05.0000175)	1 289	28,0%
Stacjonarny	2 700	58,6%
Hospitalizacja onkologiczna u dorosłych/ zakwaterowanie (5.08.05.0000171)	2 700	58,6%
<b>SAMODZIELNY SZPITAL WOJEWÓDZKI IM. MIKOŁAJA KOPERNIKA W PIOTRKOWIE TRYBUNALSKIM - PIOTRKÓW TRYBUNALSKI</b>	179	100,0%
Ambulatorium	179	100,0%
Podstawowa porada ambulatoryjna dotycząca chemioterapii (5.08.05.0000173)	179	100,0%
<b>SP ZOZ UNIWERSYTECKI SZPITAL KLINICZNY IM. WOJSKOWEJ AKADEMII MEDYCZNEJ UM W ŁODZI - CENTRALNY SZPITAL WETERANÓW - ŁÓDŹ</b>	53	100,0%
Ambulatorium	53	100,0%
Podstawowa porada ambulatoryjna dotycząca chemioterapii (5.08.05.0000173)	53	100,0%
<b>SPECJALISTYCZNE CENTRUM MEDYCZNE IM. ŚW. JANA PAWŁA II SPÓŁKA AKCYJNA - POLANICA-ZDRÓJ</b>	2 437	100,0%
Ambulatorium	114	4,7%
Kompleksowa porada ambulatoryjna dotycząca chemioterapii (5.08.05.0000172)	114	4,7%
Jednodniowy	2 316	95,0%
Hospitalizacja jednego dnia w pozostałych przypadkach (5.08.05.0000176)	535	22,0%
Hospitalizacja jednego dnia związana z podaniem leku z części A katalogu leków (5.08.05.0000175)	1 781	73,1%
Stacjonarny	7	0,3%
Hospitalizacja onkologiczna u dorosłych/ zakwaterowanie (5.08.05.0000171)	7	0,3%
<b>SPECJALISTYCZNY SZPITAL IM. DRA ALFREDA SOKOŁOWSKIEGO - WAŁBRZYCH</b>	8 728	100,0%
Ambulatorium	394	4,5%
Kompleksowa porada ambulatoryjna dotycząca chemioterapii (5.08.05.0000172)	394	4,5%
Jednodniowy	3 811	43,7%
Hospitalizacja jednego dnia w pozostałych przypadkach (5.08.05.0000176)	856	9,8%
Hospitalizacja jednego dnia związana z podaniem leku z części A katalogu leków (5.08.05.0000175)	2 954	33,8%
Stacjonarny	4 524	51,8%
Hospitalizacja onkologiczna u dorosłych/ zakwaterowanie (5.08.05.0000171)	4 524	51,8%
<b>SPECJALISTYCZNY SZPITAL ONKOLOGICZNY NU-MED SPÓŁKA Z OGRANICZONĄ ODPOWIEDZIALNOŚCIĄ - TOMASZÓW MAZOWIECKI</b>	13 204	100,0%
Ambulatorium	1 832	13,9%
Kompleksowa porada ambulatoryjna dotycząca chemioterapii (5.08.05.0000172)	1 832	13,9%
Jednodniowy	5 474	41,5%
Hospitalizacja jednego dnia w pozostałych przypadkach (5.08.05.0000176)	1 008	7,6%
Hospitalizacja jednego dnia związana z podaniem leku z części A katalogu leków (5.08.05.0000175)	4 466	33,8%
Stacjonarny	5 898	44,7%
Hospitalizacja onkologiczna u dorosłych/ zakwaterowanie (5.08.05.0000171)	5 898	44,7%
<b>SPECJALISTYCZNY SZPITAL WOJEWÓDZKI W CIECHANOWIE - CIECHANÓW</b>	5 513	100,0%
Ambulatorium	148	2,7%
Kompleksowa porada ambulatoryjna dotycząca chemioterapii (5.08.05.0000172)	148	2,7%

Podmiot leczniczy	Liczba świadczeń	%
Jednodniowy	1 103	20,0%
Hospitalizacja jednego dnia w pozostałych przypadkach (5.08.05.0000176)	83	1,5%
Hospitalizacja jednego dnia związana z podaniem leku z części A katalogu leków (5.08.05.0000175)	1 020	18,5%
Stacjonarny	4 262	77,3%
Hospitalizacja hematologiczna u dorosłych/ zakwaterowanie (5.08.05.0000170)	1 654	30,0%
Hospitalizacja onkologiczna u dorosłych/ zakwaterowanie (5.08.05.0000171)	2 608	47,3%
<b>SPECJALISTYCZNY ZESPÓŁ GRUŹLICY I CHOROÓB PŁUC - KOSZALIN</b>	<b>1 071</b>	<b>100,0%</b>
Ambulatorium	139	13,0%
Podstawowa porada ambulatoryjna dotycząca chemioterapii (5.08.05.0000173)	139	13,0%
Jednodniowy	272	25,4%
Hospitalizacja jednego dnia związana z podaniem leku z części A katalogu leków (5.08.05.0000175)	272	25,4%
Stacjonarny	660	61,6%
Hospitalizacja onkologiczna u dorosłych/ zakwaterowanie (5.08.05.0000171)	660	61,6%
<b>SPZOZ SPECJALISTYCZNY SZPITAL MIEJSKI IM. M. KOPERNIKA - TORUŃ</b>	<b>5 353</b>	<b>100,0%</b>
Ambulatorium	2 359	44,1%
Kompleksowa porada ambulatoryjna dotycząca chemioterapii (5.08.05.0000172)	2 359	44,1%
Jednodniowy	432	8,1%
Hospitalizacja jednego dnia w pozostałych przypadkach (5.08.05.0000176)	62	1,2%
Hospitalizacja jednego dnia związana z podaniem leku z części A katalogu leków (5.08.05.0000175)	370	6,9%
Stacjonarny	2 562	47,9%
Hospitalizacja hematologiczna u dorosłych/ zakwaterowanie (5.08.05.0000170)	2 562	47,9%
<b>SPZOZ WOJEWÓDZKI SZPITAL SPECJALISTYCZNY NR 4 W BYTOMIU - BYTOM</b>	<b>7 836</b>	<b>100,0%</b>
Ambulatorium	1 172	15,0%
Kompleksowa porada ambulatoryjna dotycząca chemioterapii (5.08.05.0000172)	1 169	14,9%
Podstawowa porada ambulatoryjna dotycząca chemioterapii (5.08.05.0000173)	3	0,0%
Jednodniowy	3 148	40,2%
Hospitalizacja jednego dnia w pozostałych przypadkach (5.08.05.0000176)	829	10,6%
Hospitalizacja jednego dnia związana z podaniem leku z części A katalogu leków (5.08.05.0000175)	2 319	29,6%
Stacjonarny	3 516	44,9%
Hospitalizacja hematologiczna u dorosłych/ zakwaterowanie (5.08.05.0000170)	28	0,4%
Hospitalizacja onkologiczna u dorosłych/ zakwaterowanie (5.08.05.0000171)	3 488	44,5%
<b>STOBRAWSKIE CENTRUM MEDYCZNE SPÓŁKA Z OGRANICZONĄ ODPOWIEDZIALNOŚCIĄ Z SIEDZIBĄ W KUP - KUP</b>	<b>11</b>	<b>100,0%</b>
Stacjonarny	11	100,0%
Hospitalizacja onkologiczna u dorosłych/ zakwaterowanie (5.08.05.0000171)	11	100,0%
<b>SZPITAL CHOROÓB PŁUC IM.ŚW. JÓZEFA W PILCHOWICACH - PILCHOWICE</b>	<b>624</b>	<b>100,0%</b>
Ambulatorium	32	5,1%
Podstawowa porada ambulatoryjna dotycząca chemioterapii (5.08.05.0000173)	32	5,1%
Jednodniowy	97	15,5%
Hospitalizacja jednego dnia związana z podaniem leku z części A katalogu leków (5.08.05.0000175)	97	15,5%
Stacjonarny	495	79,3%
Hospitalizacja onkologiczna u dorosłych/ zakwaterowanie (5.08.05.0000171)	495	79,3%

Podmiot leczniczy	Liczba świadczeń	%
SZPITAL CHORÓB PŁUC W ORZESZU - ORZESZE	227	100,0%
Jednodniowy	46	20,3%
Hospitalizacja jednego dnia związana z podaniem leku z części A katalogu leków (5.08.05.0000175)	46	20,3%
Stacjonarny	181	79,7%
Hospitalizacja onkologiczna u dorosłych/ zakwaterowanie (5.08.05.0000171)	181	79,7%
SZPITAL KLINICZNY IM. HELIODORA ŚWIĘCICKIEGO UNIWERSYTETU MEDYCZNEGO IM. KAROLA MARCINKOWSKIEGO W POZNANIU - POZNAŃ-GRUNWALD	7 274	100,0%
Ambulatorium	1 755	24,1%
Kompleksowa porada ambulatoryjna dotycząca chemioterapii (5.08.05.0000172)	1 754	24,1%
Podstawowa porada ambulatoryjna dotycząca chemioterapii (5.08.05.0000173)	1	0,0%
Jednodniowy	1 434	19,7%
Hospitalizacja jednego dnia w pozostałych przypadkach (5.08.05.0000176)	506	7,0%
Hospitalizacja jednego dnia związana z podaniem leku z części A katalogu leków (5.08.05.0000175)	928	12,8%
Stacjonarny	4 085	56,2%
Hospitalizacja hematologiczna u dorosłych/ zakwaterowanie (5.08.05.0000170)	2	0,0%
Hospitalizacja onkologiczna u dorosłych/ zakwaterowanie (5.08.05.0000171)	4 083	56,1%
SZPITAL KLINICZNY IM. KAROLA JONSCHERA UNIWERSYTETU MEDYCZNEGO IM. KAROLA MARCINKOWSKIEGO W POZNANIU - POZNAŃ-JEŻYCE	5 534	100,0%
Ambulatorium	14	0,3%
Podstawowa porada ambulatoryjna dotycząca chemioterapii (5.08.05.0000173)	14	0,3%
Jednodniowy	361	6,5%
Hospitalizacja jednego dnia w pozostałych przypadkach (5.08.05.0000176)	155	2,8%
Hospitalizacja jednego dnia związana z podaniem leku z części A katalogu leków (5.08.05.0000175)	206	3,7%
Stacjonarny	5 159	93,2%
Hospitalizacja hematoonkologiczna u dzieci/ zakwaterowanie (5.08.05.0000174)	5 159	93,2%
SZPITAL KLINICZNY IM. KS. ANNY MAZOWIECKIEJ - WARSZAWA	1 402	100,0%
Jednodniowy	149	10,6%
Hospitalizacja jednego dnia w pozostałych przypadkach (5.08.05.0000176)	7	0,5%
Hospitalizacja jednego dnia związana z podaniem leku z części A katalogu leków (5.08.05.0000175)	142	10,1%
Stacjonarny	1 253	89,4%
Hospitalizacja onkologiczna u dorosłych/ zakwaterowanie (5.08.05.0000171)	1 253	89,4%
SZPITAL KLINICZNY PRZEMIENIENIA PAŃSKIEGO UNIWERSYTETU MEDYCZNEGO IM. KAROLA MARCINKOWSKIEGO W POZNANIU - POZNAŃ-STARE MIASTO	25 514	100,0%
Ambulatorium	2 157	8,5%
Kompleksowa porada ambulatoryjna dotycząca chemioterapii (5.08.05.0000172)	2 157	8,5%
Jednodniowy	8 639	33,9%
Hospitalizacja jednego dnia w pozostałych przypadkach (5.08.05.0000176)	1 208	4,7%
Hospitalizacja jednego dnia związana z podaniem leku z części A katalogu leków (5.08.05.0000175)	7 431	29,1%
Stacjonarny	14 718	57,7%
Hospitalizacja hematologiczna u dorosłych/ zakwaterowanie (5.08.05.0000170)	7 855	30,8%
Hospitalizacja onkologiczna u dorosłych/ zakwaterowanie (5.08.05.0000171)	6 863	26,9%
SZPITAL MIEJSKI SPECJALISTYCZNY IM. GABRIELA NARUTOWICZA - KRAKÓW	1 218	100,0%
Ambulatorium	1 143	93,8%
Kompleksowa porada ambulatoryjna dotycząca chemioterapii (5.08.05.0000172)	4	0,3%

Podmiot leczniczy	Liczba świadczeń	%
Podstawowa porada ambulatoryjna dotycząca chemioterapii (5.08.05.0000173)	1 139	93,5%
Jednodniowy	75	6,2%
Hospitalizacja jednego dnia związana z podaniem leku z części A katalogu leków (5.08.05.0000175)	75	6,2%
SZPITAL MIEJSKI W RUDZIE ŚLĄSKIEJ SPÓŁKA Z OGRANICZONĄ ODPOWIEDZIALNOŚCIĄ - RUDA ŚLĄSKA	726	100,0%
Stacjonarny	726	100,0%
Hospitalizacja onkologiczna u dorosłych/ zakwaterowanie (5.08.05.0000171)	726	100,0%
SZPITAL MIEJSKI W TYCHACH - TYCHY	650	100,0%
Jednodniowy	650	100,0%
Hospitalizacja jednego dnia związana z podaniem leku z części A katalogu leków (5.08.05.0000175)	650	100,0%
SZPITAL POWIATOWY W BRZEZINACH - BRZEZINY	9 994	100,0%
Jednodniowy	9 439	94,4%
Hospitalizacja jednego dnia w pozostałych przypadkach (5.08.05.0000176)	1 705	17,1%
Hospitalizacja jednego dnia związana z podaniem leku z części A katalogu leków (5.08.05.0000175)	7 734	77,4%
Stacjonarny	555	5,6%
Hospitalizacja onkologiczna u dorosłych/ zakwaterowanie (5.08.05.0000171)	555	5,6%
SZPITAL POWIATOWY W CHRZANOWIE - CHRZANÓW	912	100,0%
Ambulatorium	262	28,7%
Kompleksowa porada ambulatoryjna dotycząca chemioterapii (5.08.05.0000172)	262	28,7%
Jednodniowy	61	6,7%
Hospitalizacja jednego dnia związana z podaniem leku z części A katalogu leków (5.08.05.0000175)	61	6,7%
Stacjonarny	589	64,6%
Hospitalizacja onkologiczna u dorosłych/ zakwaterowanie (5.08.05.0000171)	589	64,6%
SZPITAL POWIATOWY W LIMANOWEJ IMIENIA MIŁOSIERDZIA BOŻEGO - LIMANOWA	245	100,0%
Jednodniowy	245	100,0%
Hospitalizacja jednego dnia związana z podaniem leku z części A katalogu leków (5.08.05.0000175)	245	100,0%
SZPITAL POWIATOWY W RADOMSKU - RADOMSKO	3 610	100,0%
Ambulatorium	302	8,4%
Kompleksowa porada ambulatoryjna dotycząca chemioterapii (5.08.05.0000172)	2	0,1%
Podstawowa porada ambulatoryjna dotycząca chemioterapii (5.08.05.0000173)	300	8,3%
Jednodniowy	3 308	91,6%
Hospitalizacja jednego dnia w pozostałych przypadkach (5.08.05.0000176)	675	18,7%
Hospitalizacja jednego dnia związana z podaniem leku z części A katalogu leków (5.08.05.0000175)	2 633	72,9%
SZPITAL REJONOWY IM. DR. JÓZEFA ROSTKA W RACIBORZU - RACIBÓRZ	1 723	100,0%
Ambulatorium	98	5,7%
Podstawowa porada ambulatoryjna dotycząca chemioterapii (5.08.05.0000173)	98	5,7%
Jednodniowy	1 534	89,0%
Hospitalizacja jednego dnia w pozostałych przypadkach (5.08.05.0000176)	24	1,4%
Hospitalizacja jednego dnia związana z podaniem leku z części A katalogu leków (5.08.05.0000175)	1 510	87,6%
Stacjonarny	91	5,3%
Hospitalizacja onkologiczna u dorosłych/ zakwaterowanie (5.08.05.0000171)	91	5,3%
SZPITAL SPECJALISTYCZNY CHOROÓB PŁUC "ODRODZENIE" IM. KLARY JELSKIEJ - ZAKOPANE	128	100,0%
Ambulatorium	125	97,7%



Podmiot leczniczy	Liczba świadczeń	%
Kompleksowa porada ambulatoryjna dotycząca chemioterapii (5.08.05.0000172)	3	2,3%
Podstawowa porada ambulatoryjna dotycząca chemioterapii (5.08.05.0000173)	122	95,3%
Jednodniowy	3	2,3%
Hospitalizacja jednego dnia związana z podaniem leku z części A katalogu leków (5.08.05.0000175)	3	2,3%
<b>SZPITAL SPECJALISTYCZNY IM. JĘDRZEJA ŚNIADECKIEGO W NOWYM SĄCZU - NOWY SĄCZ</b>	<b>7 654</b>	<b>100,0%</b>
Ambulatorium	493	6,4%
Kompleksowa porada ambulatoryjna dotycząca chemioterapii (5.08.05.0000172)	493	6,4%
Jednodniowy	1 751	22,9%
Hospitalizacja jednego dnia w pozostałych przypadkach (5.08.05.0000176)	101	1,3%
Hospitalizacja jednego dnia związana z podaniem leku z części A katalogu leków (5.08.05.0000175)	1 650	21,6%
Stacjonarny	5 410	70,7%
Hospitalizacja hematologiczna u dorosłych/ zakwaterowanie (5.08.05.0000170)	931	12,2%
Hospitalizacja onkologiczna u dorosłych/ zakwaterowanie (5.08.05.0000171)	4 479	58,5%
<b>SZPITAL SPECJALISTYCZNY IM. LUDWIKA RYDYGIERA W KRAKOWIE SPÓŁKA Z OGRANICZONĄ ODPOWIEDZIALNOŚCIĄ - KRAKÓW</b>	<b>18 361</b>	<b>100,0%</b>
Ambulatorium	745	4,1%
Kompleksowa porada ambulatoryjna dotycząca chemioterapii (5.08.05.0000172)	745	4,1%
Jednodniowy	3 616	19,7%
Hospitalizacja jednego dnia w pozostałych przypadkach (5.08.05.0000176)	461	2,5%
Hospitalizacja jednego dnia związana z podaniem leku z części A katalogu leków (5.08.05.0000175)	3 155	17,2%
Stacjonarny	14 000	76,2%
Hospitalizacja hematologiczna u dorosłych/ zakwaterowanie (5.08.05.0000170)	6 706	36,5%
Hospitalizacja onkologiczna u dorosłych/ zakwaterowanie (5.08.05.0000171)	7 294	39,7%
<b>SZPITAL SPECJALISTYCZNY IM. ŚWIĘTEJ RODZINY SAMODZIELNY PUBLICZNY ZAKŁAD OPIEKI ZDROWOTNEJ - WARSZAWA</b>	<b>2 263</b>	<b>100,0%</b>
Ambulatorium	158	7,0%
Podstawowa porada ambulatoryjna dotycząca chemioterapii (5.08.05.0000173)	158	7,0%
Jednodniowy	1 889	83,5%
Hospitalizacja jednego dnia w pozostałych przypadkach (5.08.05.0000176)	42	1,9%
Hospitalizacja jednego dnia związana z podaniem leku z części A katalogu leków (5.08.05.0000175)	1 847	81,6%
Stacjonarny	216	9,5%
Hospitalizacja onkologiczna u dorosłych/ zakwaterowanie (5.08.05.0000171)	216	9,5%
<b>SZPITAL SPECJALISTYCZNY IM. HENRYKA KLIMONTOWICZA W GORLICACH - GORLICE</b>	<b>3 160</b>	<b>100,0%</b>
Ambulatorium	336	10,6%
Kompleksowa porada ambulatoryjna dotycząca chemioterapii (5.08.05.0000172)	333	10,5%
Podstawowa porada ambulatoryjna dotycząca chemioterapii (5.08.05.0000173)	3	0,1%
Jednodniowy	242	7,7%
Hospitalizacja jednego dnia w pozostałych przypadkach (5.08.05.0000176)	1	0,0%
Hospitalizacja jednego dnia związana z podaniem leku z części A katalogu leków (5.08.05.0000175)	241	7,6%
Stacjonarny	2 582	81,7%
Hospitalizacja onkologiczna u dorosłych/ zakwaterowanie (5.08.05.0000171)	2 582	81,7%
<b>SZPITAL SPECJALISTYCZNY IM.J.K. ŁUKOWICZA W CHOJNICACH - CHOJNICE</b>	<b>1 809</b>	<b>100,0%</b>
Ambulatorium	106	5,9%

Podmiot leczniczy	Liczba świadczeń	%
Podstawowa porada ambulatoryjna dotycząca chemioterapii (5.08.05.0000173)	106	5,9%
Jednodniowy	1 703	94,1%
Hospitalizacja jednego dnia w pozostałych przypadkach (5.08.05.0000176)	1	0,1%
Hospitalizacja jednego dnia związana z podaniem leku z części A katalogu leków (5.08.05.0000175)	1 702	94,1%
<b>SZPITAL SPECJALISTYCZNY NR 1 W BYTOMIU - BYTOM</b>	<b>1 479</b>	<b>100,0%</b>
Ambulatorium	130	8,8%
Kompleksowa porada ambulatoryjna dotycząca chemioterapii (5.08.05.0000172)	130	8,8%
Jednodniowy	12	0,8%
Hospitalizacja jednego dnia związana z podaniem leku z części A katalogu leków (5.08.05.0000175)	12	0,8%
Stacjonarny	1 337	90,4%
Hospitalizacja hematologiczna u dorosłych/ zakwaterowanie (5.08.05.0000170)	4	0,3%
Hospitalizacja onkologiczna u dorosłych/ zakwaterowanie (5.08.05.0000171)	1 333	90,1%
<b>SZPITAL SPECJALISTYCZNY SŁUPSK - SŁUPSK</b>	<b>8 002</b>	<b>100,0%</b>
Ambulatorium	496	6,2%
Kompleksowa porada ambulatoryjna dotycząca chemioterapii (5.08.05.0000172)	496	6,2%
Jednodniowy	2 961	37,0%
Hospitalizacja jednego dnia w pozostałych przypadkach (5.08.05.0000176)	259	3,2%
Hospitalizacja jednego dnia związana z podaniem leku z części A katalogu leków (5.08.05.0000175)	2 702	33,8%
Stacjonarny	4 545	56,8%
Hospitalizacja hematologiczna u dorosłych/ zakwaterowanie (5.08.05.0000170)	511	6,4%
Hospitalizacja onkologiczna u dorosłych/ zakwaterowanie (5.08.05.0000171)	4 034	50,4%
<b>SZPITAL SPECJALISTYCZNY W BRZOSZOWIE PODKARPACKI OŚRODEK ONKOLOGICZNY IM. KS. B. MARKIEWICZA - BRZOSZÓW</b>	<b>22 185</b>	<b>100,0%</b>
Ambulatorium	1 332	6,0%
Kompleksowa porada ambulatoryjna dotycząca chemioterapii (5.08.05.0000172)	1 332	6,0%
Jednodniowy	4 855	21,9%
Hospitalizacja jednego dnia w pozostałych przypadkach (5.08.05.0000176)	158	0,7%
Hospitalizacja jednego dnia związana z podaniem leku z części A katalogu leków (5.08.05.0000175)	4 697	21,2%
Stacjonarny	15 998	72,1%
Hospitalizacja hematologiczna u dorosłych/ zakwaterowanie (5.08.05.0000170)	5 393	24,3%
Hospitalizacja onkologiczna u dorosłych/ zakwaterowanie (5.08.05.0000171)	10 605	47,8%
<b>SZPITAL SPECJALISTYCZNY W CHORZOWIE - CHORZÓW</b>	<b>749</b>	<b>100,0%</b>
Ambulatorium	1	0,1%
Podstawowa porada ambulatoryjna dotycząca chemioterapii (5.08.05.0000173)	1	0,1%
Jednodniowy	147	19,6%
Hospitalizacja jednego dnia związana z podaniem leku z części A katalogu leków (5.08.05.0000175)	147	19,6%
Stacjonarny	601	80,2%
Hospitalizacja hematologiczna u dorosłych/ zakwaterowanie (5.08.05.0000170)	7	0,9%
Hospitalizacja onkologiczna u dorosłych/ zakwaterowanie (5.08.05.0000171)	594	79,3%
<b>SZPITAL SPECJALISTYCZNY W KOŚCIERZYNIE SPÓŁKA Z OGRANICZONĄ ODPOWIEDZIALNOŚCIĄ - KOŚCIERZYNA</b>	<b>1 881</b>	<b>100,0%</b>
Ambulatorium	70	3,7%
Kompleksowa porada ambulatoryjna dotycząca chemioterapii (5.08.05.0000172)	70	3,7%

Podmiot leczniczy	Liczba świadczeń	%
Jednodniowy	1 811	96,3%
Hospitalizacja jednego dnia w pozostałych przypadkach (5.08.05.0000176)	591	31,4%
Hospitalizacja jednego dnia związana z podaniem leku z części A katalogu leków (5.08.05.0000175)	1 220	64,9%
SZPITAL SPECJALISTYCZNY W PILE IM. STANISŁAWA STASZICA - PIŁA	1 676	100,0%
Ambulatorium	90	5,4%
Podstawowa porada ambulatoryjna dotycząca chemioterapii (5.08.05.0000173)	90	5,4%
Jednodniowy	466	27,8%
Hospitalizacja jednego dnia w pozostałych przypadkach (5.08.05.0000176)	64	3,8%
Hospitalizacja jednego dnia związana z podaniem leku z części A katalogu leków (5.08.05.0000175)	402	24,0%
Stacjonarny	1 120	66,8%
Hospitalizacja onkologiczna u dorosłych/ zakwaterowanie (5.08.05.0000171)	1 120	66,8%
SZPITAL SPECJALISTYCZNY W PRABUTACH SPÓŁKA Z OGRANICZONĄ ODPOWIEDZIALNOŚCIĄ - PRABUTY	1 724	100,0%
Jednodniowy	148	8,6%
Hospitalizacja jednego dnia związana z podaniem leku z części A katalogu leków (5.08.05.0000175)	148	8,6%
Stacjonarny	1 576	91,4%
Hospitalizacja onkologiczna u dorosłych/ zakwaterowanie (5.08.05.0000171)	1 576	91,4%
SZPITAL ŚW. ELŻBIETY - MOKOTOWSKIE CENTRUM MEDYCZNE - WARSZAWA	1 856	100,0%
Ambulatorium	570	30,7%
Podstawowa porada ambulatoryjna dotycząca chemioterapii (5.08.05.0000173)	570	30,7%
Jednodniowy	1 286	69,3%
Hospitalizacja jednego dnia w pozostałych przypadkach (5.08.05.0000176)	132	7,1%
Hospitalizacja jednego dnia związana z podaniem leku z części A katalogu leków (5.08.05.0000175)	1 154	62,2%
SZPITAL ŚW. JANA - STAROGARD GDAŃSKI	1 507	100,0%
Ambulatorium	1 507	100,0%
Kompleksowa porada ambulatoryjna dotycząca chemioterapii (5.08.05.0000172)	1 507	100,0%
SZPITAL UNIWERSYTECKI IMIENIA KAROLA MARCINKOWSKIEGO W ZIELONEJ GÓRZE SPÓŁKA Z OGRANICZONĄ ODPOWIEDZIALNOŚCIĄ - ZIELONA GÓRA	19 211	100,0%
Ambulatorium	1 334	6,9%
Kompleksowa porada ambulatoryjna dotycząca chemioterapii (5.08.05.0000172)	1 331	6,9%
Podstawowa porada ambulatoryjna dotycząca chemioterapii (5.08.05.0000173)	3	0,0%
Jednodniowy	5 365	27,9%
Hospitalizacja jednego dnia w pozostałych przypadkach (5.08.05.0000176)	75	0,4%
Hospitalizacja jednego dnia związana z podaniem leku z części A katalogu leków (5.08.05.0000175)	5 290	27,5%
Stacjonarny	12 512	65,1%
Hospitalizacja hematologiczna u dorosłych/ zakwaterowanie (5.08.05.0000170)	5 078	26,4%
Hospitalizacja onkologiczna u dorosłych/ zakwaterowanie (5.08.05.0000171)	7 434	38,7%
SZPITAL UNIWERSYTECKI NR 1 IM. DR. ANTONIEGO JURASZA W BYDGOSZCZY - BYDGOSZCZ	5 317	100,0%
Ambulatorium	355	6,7%
Kompleksowa porada ambulatoryjna dotycząca chemioterapii (5.08.05.0000172)	316	5,9%
Podstawowa porada ambulatoryjna dotycząca chemioterapii (5.08.05.0000173)	39	0,7%
Jednodniowy	269	5,1%
Hospitalizacja jednego dnia w pozostałych przypadkach (5.08.05.0000176)	20	0,4%

Podmiot leczniczy	Liczba świadczeń	%
Hospitalizacja jednego dnia związana z podaniem leku z części A katalogu leków (5.08.05.0000175)	249	4,7%
Stacjonarny	4 693	88,3%
Hospitalizacja hematoonkologiczna u dzieci/ zakwaterowanie (5.08.05.0000174)	4 693	88,3%
SZPITAL UNIWERSYTECKI NR 2 IM. DR. JANA BIZIELA W BYDGOSZCZY - BYDGOSZCZ	2 675	100,0%
Ambulatorium	452	16,9%
Kompleksowa porada ambulatoryjna dotycząca chemioterapii (5.08.05.0000172)	385	14,4%
Podstawowa porada ambulatoryjna dotycząca chemioterapii (5.08.05.0000173)	67	2,5%
Jednodniowy	764	28,6%
Hospitalizacja jednego dnia w pozostałych przypadkach (5.08.05.0000176)	38	1,4%
Hospitalizacja jednego dnia związana z podaniem leku z części A katalogu leków (5.08.05.0000175)	726	27,1%
Stacjonarny	1 459	54,5%
Hospitalizacja hematologiczna u dorosłych/ zakwaterowanie (5.08.05.0000170)	1 459	54,5%
SZPITAL W KNUROWIE SPÓŁKA Z OGRANICZONĄ ODPOWIEDZIALNOŚCIĄ - KNURÓW	1 704	100,0%
Stacjonarny	1 704	100,0%
Hospitalizacja onkologiczna u dorosłych/ zakwaterowanie (5.08.05.0000171)	1 704	100,0%
SZPITAL WIELOSPECJALISTYCZNY IM. DR. LUDWIKI BŁAŻKA W INOWROCŁAWIU - INOWROCŁAW	2 960	100,0%
Ambulatorium	899	30,4%
Kompleksowa porada ambulatoryjna dotycząca chemioterapii (5.08.05.0000172)	4	0,1%
Podstawowa porada ambulatoryjna dotycząca chemioterapii (5.08.05.0000173)	895	30,2%
Jednodniowy	214	7,2%
Hospitalizacja jednego dnia związana z podaniem leku z części A katalogu leków (5.08.05.0000175)	214	7,2%
Stacjonarny	1 847	62,4%
Hospitalizacja hematologiczna u dorosłych/ zakwaterowanie (5.08.05.0000170)	94	3,2%
Hospitalizacja onkologiczna u dorosłych/ zakwaterowanie (5.08.05.0000171)	1 753	59,2%
SZPITAL WIELOSPECJALISTYCZNY W JAWORZNIE - JAWORZNO	167	100,0%
Jednodniowy	70	41,9%
Hospitalizacja jednego dnia związana z podaniem leku z części A katalogu leków (5.08.05.0000175)	70	41,9%
Stacjonarny	97	58,1%
Hospitalizacja hematologiczna u dorosłych/ zakwaterowanie (5.08.05.0000170)	4	2,4%
Hospitalizacja onkologiczna u dorosłych/ zakwaterowanie (5.08.05.0000171)	93	55,7%
SZPITAL WOJEWÓDZKI IM. DR. LUDWIKI RYDYGIERA W SUWAŁKACH - SUWAŁKI	5 158	100,0%
Ambulatorium	894	17,3%
Podstawowa porada ambulatoryjna dotycząca chemioterapii (5.08.05.0000173)	894	17,3%
Jednodniowy	1 089	21,1%
Hospitalizacja jednego dnia związana z podaniem leku z części A katalogu leków (5.08.05.0000175)	1 089	21,1%
Stacjonarny	3 175	61,6%
Hospitalizacja hematologiczna u dorosłych/ zakwaterowanie (5.08.05.0000170)	1 856	36,0%
Hospitalizacja onkologiczna u dorosłych/ zakwaterowanie (5.08.05.0000171)	1 319	25,6%
SZPITAL WOJEWÓDZKI IM. MIKOŁAJA KOPERNIKA W KOSZALINIE - KOSZALIN	9 263	100,0%
Ambulatorium	590	6,4%
Podstawowa porada ambulatoryjna dotycząca chemioterapii (5.08.05.0000173)	590	6,4%
Jednodniowy	3 998	43,2%

Podmiot leczniczy	Liczba świadczeń	%
Hospitalizacja jednego dnia w pozostałych przypadkach (5.08.05.0000176)	122	1,3%
Hospitalizacja jednego dnia związana z podaniem leku z części A katalogu leków (5.08.05.0000175)	3 876	41,8%
Stacjonarny	4 675	50,5%
Hospitalizacja hematologiczna u dorosłych/ zakwaterowanie (5.08.05.0000170)	1 286	13,9%
Hospitalizacja onkologiczna u dorosłych/ zakwaterowanie (5.08.05.0000171)	3 389	36,6%
<b>SZPITAL WOJEWÓDZKI IM. KARDYNAŁA STEFANA WYSZYŃSKIEGO - ŁÓDŹ</b>	<b>1 600</b>	<b>100,0%</b>
Ambulatorium	238	14,9%
Podstawowa porada ambulatoryjna dotycząca chemioterapii (5.08.05.0000173)	238	14,9%
Jednodniowy	297	18,6%
Hospitalizacja jednego dnia w pozostałych przypadkach (5.08.05.0000176)	8	0,5%
Hospitalizacja jednego dnia związana z podaniem leku z części A katalogu leków (5.08.05.0000175)	289	18,1%
Stacjonarny	1 065	66,6%
Hospitalizacja hematologiczna u dorosłych/ zakwaterowanie (5.08.05.0000170)	4	0,3%
Hospitalizacja onkologiczna u dorosłych/ zakwaterowanie (5.08.05.0000171)	1 061	66,3%
<b>SZPITAL WOJEWÓDZKI IM.ŚW. ŁUKASZA SAMODZIELNY PUBLICZNY ZAKŁAD OPIEKI ZDROWOTNEJ W TARNOWIE - TARNÓW</b>	<b>10 096</b>	<b>100,0%</b>
Ambulatorium	741	7,3%
Kompleksowa porada ambulatoryjna dotycząca chemioterapii (5.08.05.0000172)	741	7,3%
Jednodniowy	4 250	42,1%
Hospitalizacja jednego dnia w pozostałych przypadkach (5.08.05.0000176)	23	0,2%
Hospitalizacja jednego dnia związana z podaniem leku z części A katalogu leków (5.08.05.0000175)	4 227	41,9%
Stacjonarny	5 105	50,6%
Hospitalizacja hematologiczna u dorosłych/ zakwaterowanie (5.08.05.0000170)	32	0,3%
Hospitalizacja onkologiczna u dorosłych/ zakwaterowanie (5.08.05.0000171)	5 073	50,2%
<b>SZPITAL WOJEWÓDZKI W BIELSKU-BIAŁEJ - BIELSKO-BIAŁA</b>	<b>1 599</b>	<b>100,0%</b>
Ambulatorium	234	14,6%
Podstawowa porada ambulatoryjna dotycząca chemioterapii (5.08.05.0000173)	234	14,6%
Jednodniowy	425	26,6%
Hospitalizacja jednego dnia w pozostałych przypadkach (5.08.05.0000176)	65	4,1%
Hospitalizacja jednego dnia związana z podaniem leku z części A katalogu leków (5.08.05.0000175)	360	22,5%
Stacjonarny	940	58,8%
Hospitalizacja hematologiczna u dorosłych/ zakwaterowanie (5.08.05.0000170)	940	58,8%
<b>SZPITAL WOJEWÓDZKI W OPOLU SPÓŁKA Z OGRANICZONĄ ODPOWIEDZIALNOŚCIĄ - OPOLE</b>	<b>7 275</b>	<b>100,0%</b>
Ambulatorium	771	10,6%
Kompleksowa porada ambulatoryjna dotycząca chemioterapii (5.08.05.0000172)	771	10,6%
Jednodniowy	1 689	23,2%
Hospitalizacja jednego dnia w pozostałych przypadkach (5.08.05.0000176)	86	1,2%
Hospitalizacja jednego dnia związana z podaniem leku z części A katalogu leków (5.08.05.0000175)	1 603	22,0%
Stacjonarny	4 815	66,2%
Hospitalizacja hematologiczna u dorosłych/ zakwaterowanie (5.08.05.0000170)	4 426	60,8%
Hospitalizacja onkologiczna u dorosłych/ zakwaterowanie (5.08.05.0000171)	389	5,3%
<b>SZPITALE POMORSKIE SPÓŁKA Z OGRANICZONĄ ODPOWIEDZIALNOŚCIĄ - GDYNIA</b>	<b>18 189</b>	<b>100,0%</b>

Podmiot leczniczy	Liczba świadczeń	%
Ambulatorium	7 150	39,3%
Kompleksowa porada ambulatoryjna dotycząca chemioterapii (5.08.05.0000172)	7 150	39,3%
Jednodniowy	6 882	37,8%
Hospitalizacja jednego dnia w pozostałych przypadkach (5.08.05.0000176)	6	0,0%
Hospitalizacja jednego dnia związana z podaniem leku z części A katalogu leków (5.08.05.0000175)	6 876	37,8%
Stacjonarny	4 157	22,9%
Hospitalizacja hematologiczna u dorosłych/ zakwaterowanie (5.08.05.0000170)	958	5,3%
Hospitalizacja onkologiczna u dorosłych/ zakwaterowanie (5.08.05.0000171)	3 199	17,6%
<b>ŚWIĘTOKRZYSKIE CENTRUM ONKOLOGII SAMODZIELNY PUBLICZNY ZAKŁAD OPIEKI ZDROWOTNEJ W KIELCACH - KIELCE</b>	<b>45 762</b>	<b>100,0%</b>
Ambulatorium	6 333	13,8%
Kompleksowa porada ambulatoryjna dotycząca chemioterapii (5.08.05.0000172)	6 332	13,8%
Podstawowa porada ambulatoryjna dotycząca chemioterapii (5.08.05.0000173)	1	0,0%
Jednodniowy	19 563	42,7%
Hospitalizacja jednego dnia w pozostałych przypadkach (5.08.05.0000176)	1 642	3,6%
Hospitalizacja jednego dnia związana z podaniem leku z części A katalogu leków (5.08.05.0000175)	17 921	39,2%
Stacjonarny	19 866	43,4%
Hospitalizacja hematologiczna u dorosłych/ zakwaterowanie (5.08.05.0000170)	7 522	16,4%
Hospitalizacja onkologiczna u dorosłych/ zakwaterowanie (5.08.05.0000171)	12 344	27,0%
<b>UNIWERSYTECKI DZIECIĘCY SZPITAL KLINICZNY IM. L. ZAMENHOFA W BIAŁYMSTOKU - BIAŁYSTOK</b>	<b>1 361</b>	<b>100,0%</b>
Jednodniowy	174	12,8%
Hospitalizacja jednego dnia w pozostałych przypadkach (5.08.05.0000176)	8	0,6%
Hospitalizacja jednego dnia związana z podaniem leku z części A katalogu leków (5.08.05.0000175)	166	12,2%
Stacjonarny	1 187	87,2%
Hospitalizacja hematoonkologiczna u dzieci/ zakwaterowanie (5.08.05.0000174)	1 187	87,2%
<b>UNIWERSYTECKI SZPITAL DZIECIĘCY W KRAKOWIE - KRAKÓW</b>	<b>6 108</b>	<b>100,0%</b>
Ambulatorium	9	0,1%
Kompleksowa porada ambulatoryjna dotycząca chemioterapii (5.08.05.0000172)	8	0,1%
Podstawowa porada ambulatoryjna dotycząca chemioterapii (5.08.05.0000173)	1	0,0%
Jednodniowy	139	2,3%
Hospitalizacja jednego dnia w pozostałych przypadkach (5.08.05.0000176)	3	0,0%
Hospitalizacja jednego dnia związana z podaniem leku z części A katalogu leków (5.08.05.0000175)	136	2,2%
Stacjonarny	5 960	97,6%
Hospitalizacja hematoonkologiczna u dzieci/ zakwaterowanie (5.08.05.0000174)	5 960	97,6%
<b>UNIWERSYTECKI SZPITAL DZIECIĘCY W LUBLINIE - LUBLIN</b>	<b>6 206</b>	<b>100,0%</b>
Jednodniowy	285	4,6%
Hospitalizacja jednego dnia w pozostałych przypadkach (5.08.05.0000176)	17	0,3%
Hospitalizacja jednego dnia związana z podaniem leku z części A katalogu leków (5.08.05.0000175)	268	4,3%
Stacjonarny	5 921	95,4%
Hospitalizacja hematoonkologiczna u dzieci/ zakwaterowanie (5.08.05.0000174)	5 921	95,4%
<b>UNIWERSYTECKI SZPITAL KLINICZNY IM. JANA MIKULICZA-RADECKIEGO WE WROCŁAWIU - WROCŁAW</b>	<b>19 450</b>	<b>100,0%</b>
Ambulatorium	763	3,9%

Podmiot leczniczy	Liczba świadczeń	%
Kompleksowa porada ambulatoryjna dotycząca chemioterapii (5.08.05.0000172)	747	3,8%
Podstawowa porada ambulatoryjna dotycząca chemioterapii (5.08.05.0000173)	16	0,1%
Jednodniowy	7 928	40,8%
Hospitalizacja jednego dnia w pozostałych przypadkach (5.08.05.0000176)	1 085	5,6%
Hospitalizacja jednego dnia związana z podaniem leku z części A katalogu leków (5.08.05.0000175)	6 843	35,2%
Stacjonarny	10 759	55,3%
Hospitalizacja hematologiczna u dorosłych/ zakwaterowanie (5.08.05.0000170)	2 188	11,2%
Hospitalizacja hematoonkologiczna u dzieci/ zakwaterowanie (5.08.05.0000174)	6 716	34,5%
Hospitalizacja onkologiczna u dorosłych/ zakwaterowanie (5.08.05.0000171)	1 855	9,5%
<b>UNIWERSYTECKI SZPITAL KLINICZNY W BIAŁYMSTOKU - BIAŁYSTOK</b>	<b>12 285</b>	<b>100,0%</b>
Ambulatorium	922	7,5%
Podstawowa porada ambulatoryjna dotycząca chemioterapii (5.08.05.0000173)	922	7,5%
Jednodniowy	1 073	8,7%
Hospitalizacja jednego dnia w pozostałych przypadkach (5.08.05.0000176)	55	0,4%
Hospitalizacja jednego dnia związana z podaniem leku z części A katalogu leków (5.08.05.0000175)	1 018	8,3%
Stacjonarny	10 290	83,8%
Hospitalizacja hematologiczna u dorosłych/ zakwaterowanie (5.08.05.0000170)	4 929	40,1%
Hospitalizacja onkologiczna u dorosłych/ zakwaterowanie (5.08.05.0000171)	5 361	43,6%
<b>UNIWERSYTECKIE CENTRUM KLINICZNE - GDAŃSK</b>	<b>20 937</b>	<b>100,0%</b>
Ambulatorium	2 445	11,7%
Kompleksowa porada ambulatoryjna dotycząca chemioterapii (5.08.05.0000172)	2 445	11,7%
Jednodniowy	12 423	59,3%
Hospitalizacja jednego dnia w pozostałych przypadkach (5.08.05.0000176)	1 555	7,4%
Hospitalizacja jednego dnia związana z podaniem leku z części A katalogu leków (5.08.05.0000175)	10 868	51,9%
Stacjonarny	6 069	29,0%
Hospitalizacja hematologiczna u dorosłych/ zakwaterowanie (5.08.05.0000170)	1 218	5,8%
Hospitalizacja hematoonkologiczna u dzieci/ zakwaterowanie (5.08.05.0000174)	2 965	14,2%
Hospitalizacja onkologiczna u dorosłych/ zakwaterowanie (5.08.05.0000171)	1 886	9,0%
<b>UNIWERSYTECKIE CENTRUM KLINICZNE IM. PROF. K. GIBIŃSKIEGO ŚLĄSKIEGO UNIWERSYTETU MEDYCZNEGO W KATOWICACH - KATOWICE</b>	<b>12 889</b>	<b>100,0%</b>
Ambulatorium	2 650	20,6%
Kompleksowa porada ambulatoryjna dotycząca chemioterapii (5.08.05.0000172)	2 650	20,6%
Jednodniowy	4 085	31,7%
Hospitalizacja jednego dnia w pozostałych przypadkach (5.08.05.0000176)	45	0,3%
Hospitalizacja jednego dnia związana z podaniem leku z części A katalogu leków (5.08.05.0000175)	4 040	31,3%
Stacjonarny	6 154	47,7%
Hospitalizacja hematologiczna u dorosłych/ zakwaterowanie (5.08.05.0000170)	3	0,0%
Hospitalizacja onkologiczna u dorosłych/ zakwaterowanie (5.08.05.0000171)	6 151	47,7%
<b>UNIWERSYTECKIE CENTRUM KLINICZNE WARSZAWSKIEGO UNIWERSYTETU MEDYCZNEGO - WARSZAWA</b>	<b>16 417</b>	<b>100,0%</b>
Ambulatorium	1 666	10,1%
Kompleksowa porada ambulatoryjna dotycząca chemioterapii (5.08.05.0000172)	1 661	10,1%
Podstawowa porada ambulatoryjna dotycząca chemioterapii (5.08.05.0000173)	5	0,0%

Podmiot leczniczy	Liczba świadczeń	%
Jednodniowy	3 630	22,1%
Hospitalizacja jednego dnia w pozostałych przypadkach (5.08.05.0000176)	59	0,4%
Hospitalizacja jednego dnia związana z podaniem leku z części A katalogu leków (5.08.05.0000175)	3 571	21,8%
Stacjonarny	11 121	67,7%
Hospitalizacja hematologiczna u dorosłych/ zakwaterowanie (5.08.05.0000170)	2 764	16,8%
Hospitalizacja hematoonkologiczna u dzieci/ zakwaterowanie (5.08.05.0000174)	7 276	44,3%
Hospitalizacja onkologiczna u dorosłych/ zakwaterowanie (5.08.05.0000171)	1 081	6,6%
WIELKOPOLSKIE CENTRUM ONKOLOGII IM. MARII SKŁODOWSKIEJ-CURIE - POZNAŃ-STARE MIASTO	22 041	100,0%
Ambulatorium	3 995	18,1%
Kompleksowa porada ambulatoryjna dotycząca chemioterapii (5.08.05.0000172)	3 989	18,1%
Podstawowa porada ambulatoryjna dotycząca chemioterapii (5.08.05.0000173)	6	0,0%
Jednodniowy	9 092	41,3%
Hospitalizacja jednego dnia w pozostałych przypadkach (5.08.05.0000176)	1 373	6,2%
Hospitalizacja jednego dnia związana z podaniem leku z części A katalogu leków (5.08.05.0000175)	7 719	35,0%
Stacjonarny	8 954	40,6%
Hospitalizacja hematologiczna u dorosłych/ zakwaterowanie (5.08.05.0000170)	2	0,0%
Hospitalizacja onkologiczna u dorosłych/ zakwaterowanie (5.08.05.0000171)	8 952	40,6%
WIELKOPOLSKIE CENTRUM PULMONOLOGII I TORAKOCHIRURGII IM. EUGENII I JANUSZA ZEYLANDÓW - POZNAŃ-JEŻYCE	8 421	100,0%
Ambulatorium	735	8,7%
Kompleksowa porada ambulatoryjna dotycząca chemioterapii (5.08.05.0000172)	735	8,7%
Jednodniowy	1 273	15,1%
Hospitalizacja jednego dnia związana z podaniem leku z części A katalogu leków (5.08.05.0000175)	1 273	15,1%
Stacjonarny	6 413	76,2%
Hospitalizacja onkologiczna u dorosłych/ zakwaterowanie (5.08.05.0000171)	6 413	76,2%
WIELOSPECJALISTYCZNY SZPITAL MIEJSKI IM. JÓZEFA STRUSIA Z ZAKŁADEM OPIEKUŃCZO-LECZNICZYM. SAMODZIELNY PUBLICZNY ZAKŁAD OPIEKI ZDROWOTNEJ Z SIEDZIBĄ W POZNANIU PRZY UL. SZWAJCARSKIEJ 3 - POZNAŃ-NOWE MIASTO	31	100,0%
Ambulatorium	31	100,0%
Podstawowa porada ambulatoryjna dotycząca chemioterapii (5.08.05.0000173)	31	100,0%
WIELOSPECJALISTYCZNY SZPITAL POWIATOWY SPÓŁKA AKCYJNA - TARNOWSKIE GÓRY	686	100,0%
Jednodniowy	686	100,0%
Hospitalizacja jednego dnia w pozostałych przypadkach (5.08.05.0000176)	49	7,1%
Hospitalizacja jednego dnia związana z podaniem leku z części A katalogu leków (5.08.05.0000175)	637	92,9%
WIELOSPECJALISTYCZNY SZPITAL -SAMODZIELNY PUBLICZNY ZESPÓŁ OPIEKI ZDROWOTNEJ W ZGORZELCU - ZGORZELEC	4 999	100,0%
Ambulatorium	1 695	33,9%
Kompleksowa porada ambulatoryjna dotycząca chemioterapii (5.08.05.0000172)	1 019	20,4%
Podstawowa porada ambulatoryjna dotycząca chemioterapii (5.08.05.0000173)	676	13,5%
Jednodniowy	238	4,8%
Hospitalizacja jednego dnia w pozostałych przypadkach (5.08.05.0000176)	58	1,2%
Hospitalizacja jednego dnia związana z podaniem leku z części A katalogu leków (5.08.05.0000175)	180	3,6%
Stacjonarny	3 066	61,3%
Hospitalizacja hematologiczna u dorosłych/ zakwaterowanie (5.08.05.0000170)	2	0,0%



Podmiot leczniczy	Liczba świadczeń	%
Hospitalizacja onkologiczna u dorosłych/ zakwaterowanie (5.08.05.0000171)	3 064	61,3%
WIELOSPECJALISTYCZNY SZPITAL WOJEWÓDZKI W GORZOWIE WLKP. SPÓŁKA Z OGRANICZONĄ ODPOWIEDZIALNOŚCIĄ - GORZÓW WIELKOPOLSKI	8 460	100,0%
Ambulatorium	456	5,4%
Kompleksowa porada ambulatoryjna dotycząca chemioterapii (5.08.05.0000172)	456	5,4%
Jednodniowy	3 575	42,3%
Hospitalizacja jednego dnia w pozostałych przypadkach (5.08.05.0000176)	1 189	14,1%
Hospitalizacja jednego dnia związana z podaniem leku z części A katalogu leków (5.08.05.0000175)	2 386	28,2%
Stacjonarny	4 429	52,4%
Hospitalizacja hematologiczna u dorosłych/ zakwaterowanie (5.08.05.0000170)	1 120	13,2%
Hospitalizacja onkologiczna u dorosłych/ zakwaterowanie (5.08.05.0000171)	3 309	39,1%
WOJEWÓDZKI SPECJALISTYCZNY SZPITAL DZIECIĘCY IM. PROF. DR STANISŁAWA POPOWSKIEGO W OLSZTYNIE - OLSZTYN	1 315	100,0%
Ambulatorium	4	0,3%
Kompleksowa porada ambulatoryjna dotycząca chemioterapii (5.08.05.0000172)	1	0,1%
Podstawowa porada ambulatoryjna dotycząca chemioterapii (5.08.05.0000173)	3	0,2%
Jednodniowy	14	1,1%
Hospitalizacja jednego dnia w pozostałych przypadkach (5.08.05.0000176)	1	0,1%
Hospitalizacja jednego dnia związana z podaniem leku z części A katalogu leków (5.08.05.0000175)	13	1,0%
Stacjonarny	1 297	98,6%
Hospitalizacja hematoonkologiczna u dzieci/ zakwaterowanie (5.08.05.0000174)	1 297	98,6%
WOJEWÓDZKI SPECJALISTYCZNY SZPITAL IM. M. PIROGOWA W ŁODZI - ŁÓDŹ	485	100,0%
Ambulatorium	289	59,6%
Podstawowa porada ambulatoryjna dotycząca chemioterapii (5.08.05.0000173)	289	59,6%
Jednodniowy	14	2,9%
Hospitalizacja jednego dnia w pozostałych przypadkach (5.08.05.0000176)	1	0,2%
Hospitalizacja jednego dnia związana z podaniem leku z części A katalogu leków (5.08.05.0000175)	13	2,7%
Stacjonarny	182	37,5%
Hospitalizacja onkologiczna u dorosłych/ zakwaterowanie (5.08.05.0000171)	182	37,5%
WOJEWÓDZKI SPECJALISTYCZNY ZESPÓŁ ZAKŁADÓW OPIEKI ZDROWOTNEJ CHOROÓB PŁUC I GRUŹLICY W WOLICY K. KALISZA - GODZIESZE MAŁE	649	100,0%
Stacjonarny	649	100,0%
Hospitalizacja onkologiczna u dorosłych/ zakwaterowanie (5.08.05.0000171)	649	100,0%
WOJEWÓDZKI SZPITAL CHOROÓB PŁUC IM. DR ALOJZEGO PAWELCA - WODZIŚLAW ŚLĄSKI	1 805	100,0%
Jednodniowy	99	5,5%
Hospitalizacja jednego dnia związana z podaniem leku z części A katalogu leków (5.08.05.0000175)	99	5,5%
Stacjonarny	1 706	94,5%
Hospitalizacja onkologiczna u dorosłych/ zakwaterowanie (5.08.05.0000171)	1 706	94,5%
WOJEWÓDZKI SZPITAL DZIECIĘCY IM. J. BRUDZIŃSKIEGO W BYDGOSZCZY - BYDGOSZCZ	17	100,0%
Stacjonarny	17	100,0%
Hospitalizacja hematoonkologiczna u dzieci/ zakwaterowanie (5.08.05.0000174)	17	100,0%
WOJEWÓDZKI SZPITAL IM. ŚW. OJCA PIO W PRZEMYŚLU - PRZEMYŚL	4 680	100,0%
Ambulatorium	737	15,7%
Kompleksowa porada ambulatoryjna dotycząca chemioterapii (5.08.05.0000172)	687	14,7%

Podmiot leczniczy	Liczba świadczeń	%
Podstawowa porada ambulatoryjna dotycząca chemioterapii (5.08.05.0000173)	50	1,1%
Jednodniowy	1 058	22,6%
Hospitalizacja jednego dnia związana z podaniem leku z części A katalogu leków (5.08.05.0000175)	1 058	22,6%
Stacjonarny	2 885	61,6%
Hospitalizacja onkologiczna u dorosłych/ zakwaterowanie (5.08.05.0000171)	2 885	61,6%
<b>WOJEWÓDZKI SZPITAL IM. ZOFII Z ZAMOYSKICH TARNOWSKIEJ W TARNOBRZEGU - TARNOBRZEG</b>	<b>5 756</b>	<b>100,0%</b>
Ambulatorium	313	5,4%
Kompleksowa porada ambulatoryjna dotycząca chemioterapii (5.08.05.0000172)	310	5,4%
Podstawowa porada ambulatoryjna dotycząca chemioterapii (5.08.05.0000173)	3	0,1%
Jednodniowy	2 092	36,3%
Hospitalizacja jednego dnia w pozostałych przypadkach (5.08.05.0000176)	57	1,0%
Hospitalizacja jednego dnia związana z podaniem leku z części A katalogu leków (5.08.05.0000175)	2 035	35,4%
Stacjonarny	3 351	58,2%
Hospitalizacja hematologiczna u dorosłych/ zakwaterowanie (5.08.05.0000170)	4	0,1%
Hospitalizacja onkologiczna u dorosłych/ zakwaterowanie (5.08.05.0000171)	3 347	58,1%
<b>WOJEWÓDZKI SZPITAL SPECJALISTYCZNY W OLSZTYNIE - OLSZTYN</b>	<b>7 195</b>	<b>100,0%</b>
Ambulatorium	1 054	14,6%
Kompleksowa porada ambulatoryjna dotycząca chemioterapii (5.08.05.0000172)	1 054	14,6%
Jednodniowy	3 896	54,1%
Hospitalizacja jednego dnia w pozostałych przypadkach (5.08.05.0000176)	1 165	16,2%
Hospitalizacja jednego dnia związana z podaniem leku z części A katalogu leków (5.08.05.0000175)	2 731	38,0%
Stacjonarny	2 245	31,2%
Hospitalizacja hematologiczna u dorosłych/ zakwaterowanie (5.08.05.0000170)	1 933	26,9%
Hospitalizacja onkologiczna u dorosłych/ zakwaterowanie (5.08.05.0000171)	312	4,3%
<b>WOJEWÓDZKI SZPITAL SPECJALISTYCZNY IM. MARII SKŁODOWSKIEJ - CURIE W ZGIERZU - ZGIERZ</b>	<b>301</b>	<b>100,0%</b>
Stacjonarny	301	100,0%
Hospitalizacja onkologiczna u dorosłych/ zakwaterowanie (5.08.05.0000171)	301	100,0%
<b>WOJEWÓDZKI SZPITAL SPECJALISTYCZNY IM. N.M.P. - CZĘSTOCHOWA</b>	<b>10 450</b>	<b>100,0%</b>
Ambulatorium	895	8,6%
Kompleksowa porada ambulatoryjna dotycząca chemioterapii (5.08.05.0000172)	893	8,5%
Podstawowa porada ambulatoryjna dotycząca chemioterapii (5.08.05.0000173)	2	0,0%
Jednodniowy	1 861	17,8%
Hospitalizacja jednego dnia w pozostałych przypadkach (5.08.05.0000176)	18	0,2%
Hospitalizacja jednego dnia związana z podaniem leku z części A katalogu leków (5.08.05.0000175)	1 843	17,6%
Stacjonarny	7 694	73,6%
Hospitalizacja hematologiczna u dorosłych/ zakwaterowanie (5.08.05.0000170)	5	0,0%
Hospitalizacja onkologiczna u dorosłych/ zakwaterowanie (5.08.05.0000171)	7 689	73,6%
<b>WOJEWÓDZKI SZPITAL SPECJALISTYCZNY IM. STEFANA KARDYNAŁA WYSZYŃSKIEGO SAMODZIELNY PUBLICZNY ZAKŁAD OPIEKI ZDROWOTNEJ - LUBLIN</b>	<b>2 839</b>	<b>100,0%</b>
Ambulatorium	429	15,1%
Kompleksowa porada ambulatoryjna dotycząca chemioterapii (5.08.05.0000172)	1	0,0%
Podstawowa porada ambulatoryjna dotycząca chemioterapii (5.08.05.0000173)	428	15,1%

Podmiot leczniczy	Liczba świadczeń	%
Jednodniowy	978	34,4%
Hospitalizacja jednego dnia w pozostałych przypadkach (5.08.05.0000176)	4	0,1%
Hospitalizacja jednego dnia związana z podaniem leku z części A katalogu leków (5.08.05.0000175)	974	34,3%
Stacjonarny	1 432	50,4%
Hospitalizacja hematologiczna u dorosłych/ zakwaterowanie (5.08.05.0000170)	13	0,5%
Hospitalizacja onkologiczna u dorosłych/ zakwaterowanie (5.08.05.0000171)	1 419	50,0%
WOJEWÓDZKI SZPITAL SPECJALISTYCZNY NR 2 W JASTRZĘBIU ZDROJU - JASTRZĘBIE-ZDRÓJ	8	100,0%
Ambulatorium	8	100,0%
Podstawowa porada ambulatoryjna dotycząca chemioterapii (5.08.05.0000173)	8	100,0%
WOJEWÓDZKI SZPITAL SPECJALISTYCZNY NR 5 IM. ŚW. BARBARY W SOSNOWCU - SOSNOWIEC	3 041	100,0%
Ambulatorium	72	2,4%
Kompleksowa porada ambulatoryjna dotycząca chemioterapii (5.08.05.0000172)	72	2,4%
Jednodniowy	997	32,8%
Hospitalizacja jednego dnia w pozostałych przypadkach (5.08.05.0000176)	87	2,9%
Hospitalizacja jednego dnia związana z podaniem leku z części A katalogu leków (5.08.05.0000175)	910	29,9%
Stacjonarny	1 972	64,8%
Hospitalizacja onkologiczna u dorosłych/ zakwaterowanie (5.08.05.0000171)	1 972	64,8%
WOJEWÓDZKI SZPITAL SPECJALISTYCZNY W BIAŁEJ PODLASKIEJ - BIAŁA PODLASKA	8 488	100,0%
Ambulatorium	1 073	12,6%
Kompleksowa porada ambulatoryjna dotycząca chemioterapii (5.08.05.0000172)	1 073	12,6%
Jednodniowy	2 356	27,8%
Hospitalizacja jednego dnia w pozostałych przypadkach (5.08.05.0000176)	486	5,7%
Hospitalizacja jednego dnia związana z podaniem leku z części A katalogu leków (5.08.05.0000175)	1 870	22,0%
Stacjonarny	5 059	59,6%
Hospitalizacja hematologiczna u dorosłych/ zakwaterowanie (5.08.05.0000170)	1 456	17,2%
Hospitalizacja onkologiczna u dorosłych/ zakwaterowanie (5.08.05.0000171)	3 603	42,4%
WOJEWÓDZKI SZPITAL SPECJALISTYCZNY W LEGNICY - LEGNICA	6 175	100,0%
Ambulatorium	1 073	17,4%
Kompleksowa porada ambulatoryjna dotycząca chemioterapii (5.08.05.0000172)	1 073	17,4%
Jednodniowy	2 872	46,5%
Hospitalizacja jednego dnia w pozostałych przypadkach (5.08.05.0000176)	367	5,9%
Hospitalizacja jednego dnia związana z podaniem leku z części A katalogu leków (5.08.05.0000175)	2 505	40,6%
Stacjonarny	2 230	36,1%
Hospitalizacja hematologiczna u dorosłych/ zakwaterowanie (5.08.05.0000170)	1 435	23,2%
Hospitalizacja onkologiczna u dorosłych/ zakwaterowanie (5.08.05.0000171)	795	12,9%
WOJEWÓDZKI SZPITAL SPECJALISTYCZNY WE WŁOCŁAWKU - WŁOCŁAWEK	432	100,0%
Ambulatorium	10	2,3%
Kompleksowa porada ambulatoryjna dotycząca chemioterapii (5.08.05.0000172)	1	0,2%
Podstawowa porada ambulatoryjna dotycząca chemioterapii (5.08.05.0000173)	9	2,1%
Jednodniowy	104	24,1%
Hospitalizacja jednego dnia związana z podaniem leku z części A katalogu leków (5.08.05.0000175)	104	24,1%
Stacjonarny	318	73,6%

Podmiot leczniczy	Liczba świadczeń	%
Hospitalizacja onkologiczna u dorosłych/ zakwaterowanie (5.08.05.0000171)	318	73,6%
<b>WOJEWÓDZKI SZPITAL SPECJALISTYCZNY WE WROCŁAWIU - WROCŁAW-PSIE POLE</b>	<b>6 191</b>	<b>100,0%</b>
Jednodniowy	4 964	80,2%
Hospitalizacja jednego dnia w pozostałych przypadkach (5.08.05.0000176)	1 337	21,6%
Hospitalizacja jednego dnia związana z podaniem leku z części A katalogu leków (5.08.05.0000175)	3 627	58,6%
Stacjonarny	1 227	19,8%
Hospitalizacja onkologiczna u dorosłych/ zakwaterowanie (5.08.05.0000171)	1 227	19,8%
<b>WOJEWÓDZKI SZPITAL ZESPOŁONY IM. DR ROMANA OSTRZYCKIEGO W KONINIE - KONIN</b>	<b>4 575</b>	<b>100,0%</b>
Ambulatorium	302	6,6%
Kompleksowa porada ambulatoryjna dotycząca chemioterapii (5.08.05.0000172)	302	6,6%
Jednodniowy	1 024	22,4%
Hospitalizacja jednego dnia związana z podaniem leku z części A katalogu leków (5.08.05.0000175)	1 024	22,4%
Stacjonarny	3 249	71,0%
Hospitalizacja hematologiczna u dorosłych/ zakwaterowanie (5.08.05.0000170)	447	9,8%
Hospitalizacja onkologiczna u dorosłych/ zakwaterowanie (5.08.05.0000171)	2 802	61,2%
<b>WOJEWÓDZKI SZPITAL ZESPOŁONY IM. L. RYDYGIERA W TORUNIU - TORUŃ</b>	<b>7 282</b>	<b>100,0%</b>
Ambulatorium	3 442	47,3%
Kompleksowa porada ambulatoryjna dotycząca chemioterapii (5.08.05.0000172)	3 423	47,0%
Podstawowa porada ambulatoryjna dotycząca chemioterapii (5.08.05.0000173)	19	0,3%
Jednodniowy	453	6,2%
Hospitalizacja jednego dnia w pozostałych przypadkach (5.08.05.0000176)	25	0,3%
Hospitalizacja jednego dnia związana z podaniem leku z części A katalogu leków (5.08.05.0000175)	428	5,9%
Stacjonarny	3 387	46,5%
Hospitalizacja hematologiczna u dorosłych/ zakwaterowanie (5.08.05.0000170)	4	0,1%
Hospitalizacja onkologiczna u dorosłych/ zakwaterowanie (5.08.05.0000171)	3 383	46,5%
<b>WOJEWÓDZKI SZPITAL ZESPOŁONY IM. LUDWIKA PERZYNY W KALISZU - KALISZ</b>	<b>5 762</b>	<b>100,0%</b>
Ambulatorium	314	5,4%
Kompleksowa porada ambulatoryjna dotycząca chemioterapii (5.08.05.0000172)	314	5,4%
Jednodniowy	2 335	40,5%
Hospitalizacja jednego dnia w pozostałych przypadkach (5.08.05.0000176)	472	8,2%
Hospitalizacja jednego dnia związana z podaniem leku z części A katalogu leków (5.08.05.0000175)	1 863	32,3%
Stacjonarny	3 113	54,0%
Hospitalizacja onkologiczna u dorosłych/ zakwaterowanie (5.08.05.0000171)	3 113	54,0%
<b>WOJEWÓDZKI SZPITAL ZESPOŁONY IM. STANISŁAWA RYBICKIEGO W SKIERNIEWICACH - SKIERNIEWICE</b>	<b>111</b>	<b>100,0%</b>
Ambulatorium	111	100,0%
Podstawowa porada ambulatoryjna dotycząca chemioterapii (5.08.05.0000173)	111	100,0%
<b>WOJEWÓDZKI SZPITAL ZESPOŁONY W ELBLĄGU - ELBLĄG</b>	<b>11 735</b>	<b>100,0%</b>
Ambulatorium	1 003	8,5%
Kompleksowa porada ambulatoryjna dotycząca chemioterapii (5.08.05.0000172)	1 003	8,5%
Jednodniowy	4 541	38,7%
Hospitalizacja jednego dnia w pozostałych przypadkach (5.08.05.0000176)	1 244	10,6%
Hospitalizacja jednego dnia związana z podaniem leku z części A katalogu leków (5.08.05.0000175)	3 297	28,1%

Podmiot leczniczy	Liczba świadczeń	%
Stacjonarny	6 191	52,8%
Hospitalizacja hematologiczna u dorosłych/ zakwaterowanie (5.08.05.0000170)	1 034	8,8%
Hospitalizacja onkologiczna u dorosłych/ zakwaterowanie (5.08.05.0000171)	5 157	43,9%
<b>WOJEWÓDZKI SZPITAL ZESPOŁONY W KIELCACH - KIELCE</b>	<b>982</b>	<b>100,0%</b>
Ambulatorium	28	2,9%
Kompleksowa porada ambulatoryjna dotycząca chemioterapii (5.08.05.0000172)	28	2,9%
Stacjonarny	954	97,1%
Hospitalizacja hematoonkologiczna u dzieci/ zakwaterowanie (5.08.05.0000174)	954	97,1%
<b>WOJEWÓDZKI SZPITAL ZESPOŁONY W LESZNIE - LESZNO</b>	<b>2 995</b>	<b>100,0%</b>
Ambulatorium	134	4,5%
Podstawowa porada ambulatoryjna dotycząca chemioterapii (5.08.05.0000173)	134	4,5%
Jednodniowy	587	19,6%
Hospitalizacja jednego dnia w pozostałych przypadkach (5.08.05.0000176)	22	0,7%
Hospitalizacja jednego dnia związana z podaniem leku z części A katalogu leków (5.08.05.0000175)	565	18,9%
Stacjonarny	2 274	75,9%
Hospitalizacja onkologiczna u dorosłych/ zakwaterowanie (5.08.05.0000171)	2 274	75,9%
<b>WOJEWÓDZKI SZPITAL ZESPOŁONY W PŁOCKU - PŁOCK</b>	<b>4 302</b>	<b>100,0%</b>
Ambulatorium	653	15,2%
Podstawowa porada ambulatoryjna dotycząca chemioterapii (5.08.05.0000173)	653	15,2%
Jednodniowy	2 295	53,3%
Hospitalizacja jednego dnia w pozostałych przypadkach (5.08.05.0000176)	46	1,1%
Hospitalizacja jednego dnia związana z podaniem leku z części A katalogu leków (5.08.05.0000175)	2 249	52,3%
Stacjonarny	1 354	31,5%
Hospitalizacja hematologiczna u dorosłych/ zakwaterowanie (5.08.05.0000170)	5	0,1%
Hospitalizacja onkologiczna u dorosłych/ zakwaterowanie (5.08.05.0000171)	1 349	31,4%
<b>WOJEWÓDZKI ZESPÓŁ ZAKŁADÓW OPIEKI ZDROWOTNEJ CENTRUM LECZENIA CHOROÓB PŁUC I REHABILITACJI W ŁODZI - ŁÓDŹ</b>	<b>2 379</b>	<b>100,0%</b>
Stacjonarny	2 379	100,0%
Hospitalizacja hematologiczna u dorosłych/ zakwaterowanie (5.08.05.0000170)	6	0,3%
Hospitalizacja onkologiczna u dorosłych/ zakwaterowanie (5.08.05.0000171)	2 373	99,7%
<b>WOJEWÓDZKIE CENTRUM SZPITALNE KOTLINY JELENIÓGÓRSKIEJ - JELENIA GÓRA</b>	<b>7 624</b>	<b>100,0%</b>
Ambulatorium	537	7,0%
Kompleksowa porada ambulatoryjna dotycząca chemioterapii (5.08.05.0000172)	460	6,0%
Podstawowa porada ambulatoryjna dotycząca chemioterapii (5.08.05.0000173)	77	1,0%
Jednodniowy	1 918	25,2%
Hospitalizacja jednego dnia w pozostałych przypadkach (5.08.05.0000176)	106	1,4%
Hospitalizacja jednego dnia związana z podaniem leku z części A katalogu leków (5.08.05.0000175)	1 812	23,8%
Stacjonarny	5 169	67,8%
Hospitalizacja onkologiczna u dorosłych/ zakwaterowanie (5.08.05.0000171)	5 169	67,8%
<b>WOJEWÓDZKIE WIELOSPECJALISTYCZNE CENTRUM ONKOLOGII I TRAUMATOLOGII IM. M. KOPERNIKA W ŁODZI - ŁÓDŹ</b>	<b>49 003</b>	<b>100,0%</b>
Ambulatorium	10 550	21,5%
Kompleksowa porada ambulatoryjna dotycząca chemioterapii (5.08.05.0000172)	10 549	21,5%

Podmiot leczniczy	Liczba świadczeń	%
Podstawowa porada ambulatoryjna dotycząca chemioterapii (5.08.05.0000173)	1	0,0%
Jednodniowy	15 106	30,8%
Hospitalizacja jednego dnia w pozostałych przypadkach (5.08.05.0000176)	2 895	5,9%
Hospitalizacja jednego dnia związana z podaniem leku z części A katalogu leków (5.08.05.0000175)	12 211	24,9%
Stacjonarny	23 347	47,6%
Hospitalizacja hematologiczna u dorosłych/ zakwaterowanie (5.08.05.0000170)	6 806	13,9%
Hospitalizacja onkologiczna u dorosłych/ zakwaterowanie (5.08.05.0000171)	16 541	33,8%
<b>WOJSKOWY INSTYTUT MEDYCZNY - WARSZAWA</b>	<b>14 623</b>	<b>100,0%</b>
Ambulatorium	3 149	21,5%
Kompleksowa porada ambulatoryjna dotycząca chemioterapii (5.08.05.0000172)	3 142	21,5%
Podstawowa porada ambulatoryjna dotycząca chemioterapii (5.08.05.0000173)	7	0,0%
Jednodniowy	3 367	23,0%
Hospitalizacja jednego dnia związana z podaniem leku z części A katalogu leków (5.08.05.0000175)	3 367	23,0%
Stacjonarny	8 107	55,4%
Hospitalizacja hematologiczna u dorosłych/ zakwaterowanie (5.08.05.0000170)	3 975	27,2%
Hospitalizacja onkologiczna u dorosłych/ zakwaterowanie (5.08.05.0000171)	4 132	28,3%
<b>ZACHODNIOPOMORSKIE CENTRUM ONKOLOGII - SZCZECIN</b>	<b>22 887</b>	<b>100,0%</b>
Ambulatorium	2 144	9,4%
Kompleksowa porada ambulatoryjna dotycząca chemioterapii (5.08.05.0000172)	2 144	9,4%
Jednodniowy	7 323	32,0%
Hospitalizacja jednego dnia w pozostałych przypadkach (5.08.05.0000176)	717	3,1%
Hospitalizacja jednego dnia związana z podaniem leku z części A katalogu leków (5.08.05.0000175)	6 606	28,9%
Stacjonarny	13 420	58,6%
Hospitalizacja onkologiczna u dorosłych/ zakwaterowanie (5.08.05.0000171)	13 420	58,6%
<b>ZAGŁĘBIOWSKIE CENTRUM ONKOLOGII SZPITAL SPECJALISTYCZNY IM. SZ. STARKIEWICZA W DĄBROWIE GÓRNICZEJ - DĄBROWA GÓRNICZA</b>	<b>6 598</b>	<b>100,0%</b>
Ambulatorium	81	1,2%
Kompleksowa porada ambulatoryjna dotycząca chemioterapii (5.08.05.0000172)	81	1,2%
Jednodniowy	1 086	16,5%
Hospitalizacja jednego dnia w pozostałych przypadkach (5.08.05.0000176)	19	0,3%
Hospitalizacja jednego dnia związana z podaniem leku z części A katalogu leków (5.08.05.0000175)	1 067	16,2%
Stacjonarny	5 431	82,3%
Hospitalizacja hematologiczna u dorosłych/ zakwaterowanie (5.08.05.0000170)	3	0,0%
Hospitalizacja onkologiczna u dorosłych/ zakwaterowanie (5.08.05.0000171)	5 428	82,3%
<b>ZAMOJSKI SZPITAL NIEPUBLICZNY SPÓŁKA Z OGRANICZONĄ ODPOWIEDZIALNOŚCIĄ - ZAMOŚĆ</b>	<b>4 499</b>	<b>100,0%</b>
Ambulatorium	500	11,1%
Kompleksowa porada ambulatoryjna dotycząca chemioterapii (5.08.05.0000172)	495	11,0%
Podstawowa porada ambulatoryjna dotycząca chemioterapii (5.08.05.0000173)	5	0,1%
Jednodniowy	568	12,6%
Hospitalizacja jednego dnia w pozostałych przypadkach (5.08.05.0000176)	2	0,0%
Hospitalizacja jednego dnia związana z podaniem leku z części A katalogu leków (5.08.05.0000175)	566	12,6%
Stacjonarny	3 431	76,3%

Podmiot leczniczy	Liczba świadczeń	%
Hospitalizacja hematologiczna u dorosłych/ zakwaterowanie (5.08.05.0000170)	3 431	76,3%
<b>ZESPÓŁ OPIEKI ZDROWOTNEJ W OŚWIĘCIMIU - OŚWIĘCIM</b>	<b>1 585</b>	<b>100,0%</b>
Ambulatorium	8	0,5%
Podstawowa porada ambulatoryjna dotycząca chemioterapii (5.08.05.0000173)	8	0,5%
Jednodniowy	1 577	99,5%
Hospitalizacja jednego dnia w pozostałych przypadkach (5.08.05.0000176)	67	4,2%
Hospitalizacja jednego dnia związana z podaniem leku z części A katalogu leków (5.08.05.0000175)	1 510	95,3%
<b>ZESPÓŁ OPIEKI ZDROWOTNEJ W SUCHEJ BESKIDZKIEJ - SUCHA BESKIDZKA</b>	<b>2 713</b>	<b>100,0%</b>
Ambulatorium	48	1,8%
Podstawowa porada ambulatoryjna dotycząca chemioterapii (5.08.05.0000173)	48	1,8%
Jednodniowy	2 550	94,0%
Hospitalizacja jednego dnia w pozostałych przypadkach (5.08.05.0000176)	385	14,2%
Hospitalizacja jednego dnia związana z podaniem leku z części A katalogu leków (5.08.05.0000175)	2 165	79,8%
Stacjonarny	115	4,2%
Hospitalizacja onkologiczna u dorosłych/ zakwaterowanie (5.08.05.0000171)	115	4,2%
<b>ZESPÓŁ ZAKŁADÓW OPIEKI ZDROWOTNEJ W CIESZYNIE - CIESZYN</b>	<b>1 825</b>	<b>100,0%</b>
Jednodniowy	1 825	100,0%
Hospitalizacja jednego dnia w pozostałych przypadkach (5.08.05.0000176)	44	2,4%
Hospitalizacja jednego dnia związana z podaniem leku z części A katalogu leków (5.08.05.0000175)	1 781	97,6%
<b>Razem</b>	<b>1 484 497</b>	<b>-</b>